

届ける安心 広がる笑顔 生まれる信頼



あいら
♡Raちゃん

あいら

JAあいら広報誌
JAあいらの最新情報満載



新鮮隊 ヤサレンジャー

新しい夢 どんどん

育てよう明日を

JAグループ鹿児島



営農塾受講生の方々

JAあいらの情報いっぱい!

- 「あいら新ごぼう」出発式を開催
- 「ちゃぐりんスクール2020」の振り返り

公式HP
QRコード



Facebook
QRコード



LINE
QRコード



topics
01

「あいら新ごぼう」出発式を開催 Aコープ店頭でもPR



春の食材として人気の高い「あいら新ごぼう」の出荷が本格化し1月8日、JA本所で出発式が開催されました。コロナ対策として、東京市場からの情勢報告や決意表明などがテレビ会議方式で行われる中、生産者やJA・行政から20人程度が参加し、販売目標必達に向け決意を新たにしました。

今回、初めての試みとして家庭消費需要を喚起しようと、関係者がAコープ国分店の店頭に立ち、来店客に新ごぼうを使った女性部監修の「ガネ」と新ごぼうをプレゼントし、PRを行いました。

新ごぼうは、JAあいら地域営農ビジョン品目の

1つとして生産拡大や品質向上に努めており、令和2年度はごぼう部会員15人が、栽培面積5.9ヘクタール、販売数量54トン、販売金額3千万円を計画。3月下旬まで出荷され、主に東京市場や鹿児島・熊本市場のほか、管内Aコープでも販売されます。

「あいら新ごぼう」は通常のごぼうより短く、香りがよく色白で、あくが少ないことからサラダ感覚で食べられると評判。「かごしまブランド」にも認定されており、「かごしまの農林水産物認証(K-GAP)」を12年連続で取得しています。

同部会の藤山武行会長(写真:右下)は「会員の努力で今年も風味豊かな新ごぼうを消費者に届けることができる。最終出荷まで品質管理に努め、共販額目標を達成したい」と決意を述べました。



topics
02

営農塾閉校式



令和2年度の営農塾初級コースの閉校式がJA本所で開催され、受講生9人が中條秀二組合長から修了証書を受け取りました。

同塾は、野菜づくりを楽しみながら農業の基礎を学び、インショップなどへ出荷できる担い手づくりを目的に平成28年度から5回目の開催となります。今年度は、新型コロナウイルスの影響で塾のカリキュラムも9月からスタートし、計

4回へ縮小しての実施となりました。

塾では、室内講義で肥料や土壌、病害虫と農薬などの野菜作りの基礎を学び、実習圃場での実技では秋野菜の植え付けから収穫までの管理作業を実践し、農業への知識を深めました。

この日は、塾生がこれまで栽培し大きく育ったハクサイやキャベツなどを鎌や包丁を手に収穫し、喜びを味わっていました。式では、受講生から「これまでうまくいかなかった野菜作りに自信がついた」「知識を深めることで安心・安全な野菜作りができることを学んだ」などの感想が述べられました。



12月12日

topics
04

担い手の声を国政に



意見交換を行う参加者

JA青年部や各部会の担い手が参加した「次代を担う農業者と語る会」を霧島市のホテル京セラで開催しました。



地域農業の担い手の声を国政に届けてもらおうと、地元選出の自民党国会対策委員長の森山裕衆議院議員を招き、国政報告と意見交換が行われました。

国政報告では、森山議員から農業関係の予算概要や各品目別の対策などが示されました。意見交換会では畜産農家から補助事業の支援対策。茶農家からは輸出事業に関する質問。その他、国有林の有効活用など地域農業の今後の課題や展望などについて活発な意見が交わされました。

またこの日は、JA鹿児島県青壮年組織協議会が主催する看板コンクールで最優秀賞を獲得したJAあいら青年部に表彰状が手渡されました。

topics
03

冬至カボチャ出番



JAあいら管内で生産される冬至カボチャの出荷が最盛期を迎え、12月12日、東京市場へ10トンが出荷されました。



カボチャは地域営農ビジョン品目の一つとして生産拡大に努めており、管内の抑制カボチャは、完熟で強い甘みと粘り気のある食感が特徴で冬至に合わせて栽培されています。出荷品種は「えびす」が中心で、3 Lから4 Lの程よいサイズの色艶の良いカボチャを主に東京市場や鹿児島市場へ出荷。生産者20人が5.2ヘクタールで栽培、12月いっぱいまで収穫が続きました。今期52トンの出荷を見込んでいます。

topics
06

氷結茶葉



厳しい冷え込みに見舞われた12月中旬、霧島市溝辺地区の茶畑では、低温対策のためにスプリンクラーで撒かれた水で、茶葉は氷に包まれ枝には10cm以上の氷柱が見られました。朝日を浴びて茶畑

が光り輝くこの美しい光景はめったに見ることはできません。

同地区は「霧島茶」を栽培する県内でも有数の茶産地。新芽が休眠するこの時期、寒気の流入で気温が氷点下以下になると、新芽が枯れてしまい一番茶の生育に大きく影響が出てしまいます。散水で茶園全体を凍らせることで表面温度を0度前後に保つ「散水氷結法」という手法で凍霜害から新芽を守っています。

topics
05

地域の青果物流通の要、初せり



1月5日

市場関係者や霧島市、JAあいらなど約50人が参加して、霧島市公設地方卸売市場の「初せり式」が開催されました。式では、今年一年の市場の繁栄と景気高揚を祈願し三本締めが行われ、2021年の取引がスタートしました。

市場内には管内で生産された白ネギやブロッコリー、ハクサイなどの冬野菜の他、七草用のセリ、果物、花きなどが並べられ、せり人たちの威勢の良い掛け声が場内に響き、次々と競り落とされていました。

topics
08七草祝いの子ども達へ
JAからプレゼント

1月7日

数え歳7歳になる子ども達の無病息災を願う七草祝いが、霧島市福山地区の福山活性化センターで開催されました。

この行事は、同市福山町の東牧之原、西牧之原、下牧之原の3地区自治会が子ども達のすやかな成長を地域で温かく見守りながら支援する伝統行事です。凛々しい袴やスーツで着飾った男児5人、艶やかな着物姿の女兒3人が、神妙な面持ちで神事に臨み、関係者の祝福を受けました。JAあいら福山支店も記念品を毎年プレゼントしています。

topics
07

霧島茶の魅力伝える交流会



12月6日

霧島市でお茶を生産する農家の女性でつくる「霧島茶結楽の会」のメンバーは、鹿児島市の志学館大学の学生を単人地区の茶畑に招き、霧島茶を楽しむ交流会を開催しました。

今回訪れたのは、同大学が開設している「単人学五感で感じる地域の魅力」講座の受講生26人。茶園では、フライパンを使ってのほうじ茶作りや茶摘採機の乗車体験、6種類のお茶を比較する試飲もしました。昼食後は、JAあいら中央製茶工場へ移動。JA職員から荒茶の製造工程の説明を受けながら工場内を見学しました。



JAあいらからのお知らせ

水稲苗注文について

前年度好評を頂いた芽だし苗の注文を、本年度も受け付けます。ご自身で資材をお持ちで緑化管理作業が出来る方は芽だし苗をお勧めします。

1箱当たりの価格 350円(税込)
申し込み期限 令和3年3月31日

※芽だし苗とは播種後5日～7日経過した約1cm程度の苗です。

※取り扱い品種については、注文書をご確認ください。
※芽だし苗は自己引取りのみとなります。

お問合せ先 経済部農産茶葉課 Tel. 43-7310
西部地域営農センター Tel. 65-2041
北部地域営農センター Tel. 54-1778
中部地域営農センター Tel. 64-9891
東部地域営農センター Tel. 49-8701



貯金口座における

自治会等の代表者変更のお手続きについて

自治会等の代表者等(代表者、会計担当者)が変更された場合には、お引取口座の代表者変更のお手続きが必要となりますので、ご案内申し上げます。

【ご提出頂く関係書類】

- ① 通帳
- ② お届け印
- ③ 新しい代表者(代表者、会計担当者)の顔写真付の本人証明書

(注) 顔写真付の本人証明書がない場合には、2種類(健康保険証等)の本人証明書が必要となります。

- ④ 自治会等の役員名簿(役職が記載されているもの)
- ⑤ 新しい代表者が記載された規約又は総会資料等

(注) 規約がない場合

原則として、新旧代表者でご来店下さい。
尚、顔写真付の本人証明書をご持参下さい。

■旧代表者様に記入して頂く書類→「届出事項変更届」

■新代表者様に記入して頂く書類→「印鑑届」

(注) 規約又は総会資料等には、名称・所在地・団体の目的・設立年月日・構成員の名簿・代表者名が記載されており、新代表者の署名・捺印を備えたものをご用意下さい。

(注) お手続きの内容またはご来店される方によって、上記に記載のない書類等が必要な場合があります。

※ご不明な点につきましては、
最寄りの支店及び支所にお問い合わせ下さい。



味しくて上手に仕上がる秘訣を伝授。講師の丁寧なアドバイスで、かわいらしい寄せ植えや美しいお菓子が完成し、満足げな様子でした。機会がありましたら参加してみませんか？

12/19 女性部フレッシュユミズグループ17人は、霧島市のJA 隼人加工センターで正月用の寄せ植えとふくれ菓子作りを楽しみました。寄せ植え作りの講師は国分支部の松下キヌエさんが担当。葉ボタンやパンジーなど5種類の花を使って、正月に玄関先に飾れる寄せ植えを作りました。また、ふくれ菓子作りは隼人支部の島廻照子支部長が講師を務め、美

フレッシュユミズ
 スキルアップ!!



故郷の味を伝える食育

12/12 霧島支部
 霧島市立永



水小学校6人の児童と保護者を対象に、Aコープ霧島店で「故郷の食を伝える食育」を実施しました。女性部員らに教わりながら、美味しいガネとねったぼが出来上がり笑顔で味わっていました。



竹子小学校で食育

12/10 溝辺支部
 部員5人が



霧島市立竹子小学校を訪れ、5・6年生10人を対象に「故郷の料理を伝える食育」を実施しました。作ったのは「ガネ」「煮しめ」「白和え」の料理で、9月に児童と一緒に種をまき、育てた人参や大根などを食材として利用しました。



家庭菜園コンクール

11/18 溝辺支部
 女性部員を



対象に、家庭内自給率や地産地消の意識向上を目指して「家庭菜園コンクール」が開催されました。最優秀賞は、多品目の野菜を栽培し、土作りにも工夫していた溝辺町有川地区の中山キミ子さんが獲得しました。



お正月用生花教室

12/28 福山支部
 霧島市福山



町のAコープ牧の原店で、毎年恒例の「お正月用生花教室」を開催しました。「今年は子どもや孫達が帰省が出来ないけど、スマホで写真を撮って送ってあげよう」と例年とは違った思いの活動となりました。



OGへ 手作り味噌を届ける

12/24 霧島支部
 これまで、地



域や女性部を支えてくれた25人の女性部の先輩宅を訪問し、感謝の気持ちをこめて作った「手作り味噌」にメッセージを添えて届けました。この活動には、霧島支店職員も地域貢献活動の一環として参加しました。



味噌だれづくり

12/17 栗野支部
 湧水町の老竹



コミュニティセンターで部員18人が、自家製の白味噌・赤味噌を使った「味噌だれ」を作りました。毎年恒例の行事で、コロナ感染対策を取りながらも、美味しい89本の味噌だれが完成しました。



ちゃぐりんスクール2020



5月にスタートしたちゃぐりんスクールは、コロナウイルスの影響もあり、10月までは通信教育での実施となりました。11月からは、コロナウイルス感染防止対策をとりながら、子どもたちと一緒にサツマイモの収穫や小ミカン狩りの体験活動ができました。

なかなか、全員が揃って参加することは出来ませんでした。子どもたちからは、たくさんのお便りやメールをいただきました。今年度の「ちゃぐりんスクール」を振り返って見ます。



START!

5月

サツマイモ苗の
植え付けの様子を
JAあいらのSNSで動画配信

国分中央高校のお兄さん・お姉さんたちが
丁寧に植え方を教えてくれましたね。



防災について情報発信

8月

命を守るために
避難場所や災害食
について考え、
災害食レシピを
発信しました。



茶園翔太さん

少し時間がかかって難し
かったけど、もむ時が楽
しかった。甘さが広がっ
て美味しかった。

7月

ちゃぐりん通信

サツマイモのツルが約2ヶ月で大
きく成長していましたね。班分けを
してお名前プレートを立てました!



6月

お茶の
淹れ方について
お便り発信



霧島茶の新茶の
お味はいかがでしたか?
上手に淹れられ
ましたか?

小鯛乃々華さん

とっても美味しかったで
す。毎日お茶の時間を
作ろうと思います。

11月

サツマイモの収穫と販売を体験

今年度初めての体験活動が出来ましたね。高校生と一緒にサツマイモを収穫。Aコープ国分店での販売も体験しました。



時見龍之介さん

意外と深いところにサツマイモがあった。販売体験では買い物客にしっかりと説明して販売できました。

お米について 情報発信

10月

田植え～稲刈りまでたくさんの手間がかかっていましたね。お米にはどんな栄養があるかおぼえているかな？



おにぎり写真 コンテストを開催

12月

たくさんのお応募をいただきました。美味しそうなキャラおにぎりの写真がいっぱい集まりました。



今年度のスクールは一緒に活動する時間が少なくてとても残念でした。次年度の「ちやぐりんスクール 2021」では、最初から一緒に活動できることを願っています。

通信教育や体験学習に参加してくれた子どもたち「ありがとうございました」



12月

小ミカンを 収穫に行きました

福山町の海に見える農園で小ミカンを収穫。収穫用のはさみの先が丸くなって二度切りが大事と教わりました。収穫しながら食べた小ミカンは、とっても美味しかったね。

山下凜空さん

はさみが切りやすくっていっぱい収穫しました。食べる種類があったけど食べやすくって美味しかったです。





鹿児島市吉野町
福山 佳寿馬さん・恵梨さん
夫婦のお子さん

らいが
頼駕くん(1歳9ヶ月)

毎日元気よく保育園に行き、
友達と楽しく遊んですくすく成
長しています!!



Pet マイペット紹介

霧島市霧島
窪田 裕一さんのペット



とらおくん(12歳)

まだ目も開いてなくて、仮死状態だったのですが、なんとか助かりお母さんの割烹着のポケットで大きくなりました。そのせいか、自分をねこと思っていません。今は、自宅警備員をしています。とっても幸せです。



溝辺統括支店 (写真左から)

- ・共済担当 渡辺 絵美 職員
- ・貯金担当 川俣 舞香 職員
- ・融資担当 前田 紘毅 職員

コロナ禍でマスクが必須の生活ですが、溝辺統括支店では「マスクの下では笑顔で接客」を合言葉にしております。

ご来店の際はお気軽にお声かけ下さい!

A-coop こんにちは Aコープです!

電子折込チラシ掲載しています!

Aコープの
おトクな情報、
もう逃さない!



エコープの折込チラシが、パソコンやスマートフォンでご覧いただけます。お得な情報等もお知らせ!

アプリの
登録は
無料です



皆様の家計を応援!



家計応援!

安さ納得宣言

お買い得品をより厳選して
お届けいたします!



毎日の食卓に欠かせない商品を厳選し、1ヶ月間毎日お買得価格で提供しています。対象商品は、店頭のパスター、折込みチラシ等でご案内しております。どうぞご利用ください。

地域の絆 通信



第16回年金友の会作品コンクール

「あいら農協利用者年金友の会」が主催する作品コンクールの審査会が12月3日、JA本所で開催されました。絵画、工芸・写真、手芸、書道・和歌の4部門に各支部から39点の作品応募があり、どの作品も個性的で清新な優れた作品ばかりでした。

各部門賞や特別賞の中から始良支部から応募された有村涼子さんの作品が最優秀賞に決定しました。有村さんは始良市にお住まいで昭和5年生まれの90歳です。「風景画が好きで描いています。まだまだ、チャレンジしたい」と元気いっぱいでした。



最優秀作品と有村さん

各賞は以下の通りです。【部門：氏名（地区）】（敬称略）

- | | | | |
|--------------|-----------------|-------------|------------------|
| 最優秀賞 | 絵画：有村 涼子（始良） | 会長賞 | 工芸・写真：岩坪 千枝子（始良） |
| 部門優秀賞 | 工芸・写真：堂森 正（加治木） | 組合長賞 | 書道・和歌：坂元 タヅ子（隼人） |
| | 手芸 1：重丸 妙子（溝辺） | | |
| | 手芸 2：福永 保子（国分） | | |
| | 書道・和歌：谷山 洋子（吉松） | | |

始良郡湧水町 (I・M/60代)

コロナ禍で、帰省できない娘家族の様子をライン動画で見ながら孫の言動に喜んでいきます。

■子どもの成長は早いですよね。コロナ禍が早く終息して、直接会える日が来ることをお祈りしています。

霧島市牧園町 (M・I/70代)

ジャンボ宝くじで2万4千円当たりました。嬉しくしてお寿司屋さんに行き、妻と思い切り食べました。おいしかったです。

■おめでとうございます。毎年買いますが、いつも300円どまりです。私も、思い切り食べたい！

霧島市国分 (S・S/50代)

寒くなり外に出るのが億劫になりますが、野菜が育つのを楽しみに頑張っています。

■楽しみがあると嫌なことも頑張れますよね。立派な野菜ができるように応援しています。

始良市三拾町 (M・T/60代)

ビオラとノースポールを植えました。寒々とした冬の庭に彩を添えてくれます。

■素朴でかわいい花ですよ。寒中、鮮やかに咲く様子を見ると元気が出ます。春が待ち遠しいですね。

霧島市隼人町 (T・T/70代)

良い天気が続いたので、妻と干し柿作りをしました。約3週間美味しく仕上がりました。孫たちも喜んで食べてくれました。

■手作りの干し柿、美味しそうですね！昔は、多くの家で軒下につるしてありました。最近は手作りする方も少なくなりましたね。



第14回理事会

(令和2年12月24日)

- 【第1号議案】第3・四半期末実績検討について
 - 【第2号議案】令和2年度一般米の買取限度額の変更について
 - 【第3号議案】固定資産の取得価格と工期の変更について
 - 【第4号議案】本所建設に係る当面の対応について
 - 【第5号議案】就業規則等の一部変更について
 - 【第6号議案】JAあいらの経営課題と対応方針について
 - 【第7号議案】不祥事再発防止策の取組みについて
 - 【第8号議案】参事の賞罰について
- ※以上8議案について協議がなされ決定しました。

報告事項

- ①令和2年度不良債権の流動化実績
- ②内部統制システム基本方針運用状況進捗管理表の第3・四半期の取組状況
- ③コンプライアンス実践計画の実践状況及び第4・四半期の取組み
- ④苦情処理等対応状況
- ⑤自主検査点検オンライン・モニタリング結果

- ⑥自主検査結果
- ⑦内部監査結果の概要報告
- ⑧第10次中期3か年計画令和2年度第3・四半期取組状況総括
- ⑨当面する主な行事日程
- ⑩あいら共同株式会社第3・四半期末実績

第15回理事会

(令和3年1月28日)

- 【第1号議案】令和3年度事業計画(文章編)について
 - 【第2号議案】令和3年度役員報酬の考え方について
 - 【第3号議案】令和3年度不良債権の処理方針について
 - 【第4号議案】固定資産の取得について
 - 【第5号議案】出資金の減口について
 - 【第6号議案】不祥事再発防止策の取組みについて
- ※以上6議案について協議がなされ決定しました。

報告事項

- ①組織整備審議会からの答申
- ②事務リスク管理規程に基づく事務ミスの概要
- ③令和3年度水稻育苗センターの体制
- ④令和2年11月末資産査定結果
- ⑤当面する主な行事日程

家の光

暮らしに役立つ情報がいっぱい
JAグループのファミリーマガジン

家の光3月号

女性部活動のテキストとしても活用しています。生活のヒントがいっぱい載っていますよ。

3月号

629円

JAあいら女性部
隈元 よね子 部長

地上 3月号 618円
ちゃぐりん 3月号 492円

(価格は全て税込)

「家の光」の購読をご希望の方は
お近くのJA本所・支店窓口まで

水稻箱施薬剤は

是非「新薬剤」をご利用ください!

JAあいらでは、ウンカに対して、抜群の効果を発揮した新箱施薬剤をオススメします。

- ・ウンカ類への防除効果が長い! (70日~80日)
- ・大型規格 (10kg) あります!
- ・播種同時処理ができ、省力化にもつながります!
- ・WCS用稲にも使用できます!

※水稻農薬予約注文書でご注文ください。

詳しくはお近くの営農センターへお問合せください。



ウンカ類・チョウ類・
いもち病に効果

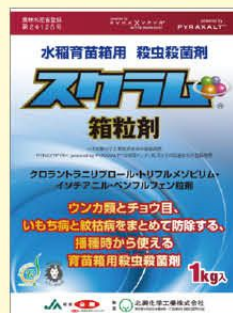

ウンカ類・チョウ類・
いもち病・紋枯れ病に効果

人間ドック日程表

令和3年4月

●一般コース

13日 始 良(5)・16日 栗 野(5)
19日 加治木(5)・21日 国 分(5)
22日 蒲 生(5)・26日 溝 辺(5)

●女性コース

19日 加治木(5)・21日 国 分(5)
28日 福 山(5)

※毎月第2・第4水曜日はレディースデー(受診者は女性のみ)となります。

※地区名後の()内の数字は募集人員数を表します。
※JA県厚生連では、表の日程に従い人間ドック受診者募集を行っています。

お申し込み・お問い合わせは、
本所くらし広報課まで ☎0995-43-7300

鹿児島厚生連病院

JA組合員はもとより
どなたでも受診できます

〒890-0062 鹿児島市与次郎1丁目13番1号
TEL099-252-2228(診療代表) 相談電話 ☎0120-114-199

健康管理センター(人間ドック)
TEL099-256-1133

人間ドック
応援キャンペーン

今限りお得な
キャンペーンです

厚生連で人間ドックを
受診してみませんか?

対象者 初めての人間ドックを受ける方。
3年以上人間ドックを受診していない方。

受診料金 10,000円割引

さらに 次年度人間ドックで使える
オプションクーポン券
5,000円分贈呈

厚生連のここがイイ!

- 受診当日に検査結果がわかる!
- 専門医による診断
~診療部門と連携した健診体制~
- 女性専用フロア完備!
~さらに毎月第2・4水曜日はレディースデー~

申込方法

※必ず事前に手続きが必要です。

JAへのお申込み

JA組合員の方は、最寄りのJAへお申込みください。
※健康保険組合との契約によりキャンペーンを利用できない場合があります。

インターネットでのお申込み

当センターホームページより
申込みください



http://www.kago-ksr.or.jp/ken/campaign

キャンペーン期間

令和3年

1月~5月受診

鹿児島厚生連病院 健康管理センター TEL(099)256-1133

〒890-0062鹿児島市与次郎1丁目13番1号 営業時間 平日8:30~17:00



地区別	雌						去勢						計	
	頭数	平均価格	体重	日令	最高	最低	頭数	平均価格	体重	日令	最高	最低	頭数	平均価格
始良(加治木)	8	773,713	297	262	885,500	674,300	9	863,500	305	267	970,200	690,800	17	821,247
始良(始良)	15	731,353	277	274	818,400	606,100	17	896,241	313	264	1,037,300	584,100	32	818,950
始良(蒲生)	4	777,700	291	267	844,800	727,100	6	821,883	303	279	936,100	570,900	10	804,210
湧水(栗野)	16	742,294	285	273	882,200	619,300	23	895,496	305	267	1,168,200	716,100	39	832,644
湧水(吉松)	10	674,630	279	283	807,400	597,300	11	890,300	306	272	1,036,200	752,400	21	787,600
霧島(溝辺)	14	758,450	302	270	783,200	710,600	24	882,292	315	271	970,200	635,800	38	836,666
霧島(横川)	24	738,925	284	273	855,800	587,400	36	896,347	311	267	1,159,400	671,000	60	833,378
霧島(牧園)	12	724,258	278	274	798,600	662,200	11	833,300	304	276	969,100	251,900	23	776,409
霧島(霧島)	24	708,446	275	274	882,200	551,100	22	847,050	302	275	1,331,000	367,400	46	774,735
霧島(隼人)	5	811,580	286	257	942,700	651,200	6	875,233	308	263	959,200	656,700	11	846,300
霧島(国分)	14	678,071	271	277	880,000	534,600	21	825,629	289	278	980,100	507,100	35	766,606
霧島(福山)	66	726,450	288	273	1,098,900	545,600	68	883,106	308	266	1,211,100	530,200	134	805,947
合計	212	728,475	284	273	1,098,900	534,600	254	874,859	306	269	1,331,000	251,900	466	808,264

雌の最高

霧島市福山町 谷川 裕次
263 kg 1,098,900 円
出荷日令 240日
若百合×安福久×勝忠平

去勢の最高

霧島市霧島 松元 明
339 kg 1,331,000 円
出荷日令 280日
喜亀忠×安福久×金幸

(消費税込価格で表示)
※ 売却牛のみの表示

子牛せり市牛肉販売日 令和3年3月9日・10日 午前7時45分よりせり市終了まで

あいら牛初せり



JAあいらは1月12、13日の両日、霧島市の始良中央家畜市場で子牛の初せりを開催しました。

霧島市で開催される全国和牛能力共進会(全共)が来年に迫り、注目された初せりでは、2日間で479頭(雌225、去勢254)が出場しました。子牛せり市成績表に記載されている通り、最高値は雌109万8,900円、去勢133万1,000円。平均は約80万8,000円で取引されました。これは、前月の12月より1万340円安となっておりますが、前年同月比では2万8,821円高となっております。

新型コロナウイルスの影響で、昨年春頃から下がった子牛価格は、家庭内需要の伸びで持ち直している状況ですが、緊急事態宣言の再発令で外食需要及び枝肉相場の動向が懸念されるとして、畜産部では、今後を注視したいとしています。

購買者は県内外から2日間で約150人が訪れましたが、当家畜市場では感染防止のためせり場内へは購買者と関係者のみの入場としており、検温の実施やマスク着用を徹底して開催いたしました。

初せりを前に、JAあいらの中條秀二組合長は「全共で鹿児島黒牛が連覇できるよう、我々の取り組みも着実に進めていきたい」と挨拶しました。



感染防止対策を徹底した中、開催された初せり

全国で増加 住宅等の建物修理に関する **トラブル** にご注意ください!

JA共済
からの
お知らせ

こんな勧誘に
ご用心!

JA共済から指定されていますので、
安心して下さい。

お宅の屋根瓦ゆがんでますよ。共済金の支払対象になりますし、
共済金の範囲内で修理しますので、お客さまの**自己負担はありません!**
もし請求手続きが面倒であれば、手続きも代行しますよ!?

あら、それは
いいわね。

と、うっかり応じてしまうと...

こんなことも...

1 うその理由での請求を 勧められた!

「台風が原因と言えば問題ないですから」と、**うその理由**で共済金請求をするように勧められた!

共済金詐欺にあたらないかしら...

うその理由による共済金請求は、共済金詐欺に該当するおそれがあります。



こんなことも...

2 法外な解約料金を 請求された!

見積書の金額が高すぎるので、知り合いの業者に頼もうと思えば解約しようとしたら、**高額な解約料金を請求された!**

支払われた共済金の50%なんて聞いてないよ!

解約給50%



こんなことも...

3 ずさんな工事をされた!

見積書の内容どおりの工事をしてもらえず、引渡後すぐに**雨漏りが発生した!**

お金を返して!



ご注意 建物修理トラブル

「共済金が使える」と言って建物修理の勧誘を受けたときには、**建物修理契約を締結する前にまずJAにご相談ください!**

JA共済



JADDOカード優待店舗のご紹介

対象店舗でJADDOカードをご提示いただくだけでお得なサービスや特典を受けることができます!



手作り洋食の店 一番館

釣り好きマスターがいるオープンキッチンの洋食店です。

当店では、箸で切れるぐらいやわらかく煮込んだ牛タンシチューと、ふわふわのハンバーグが自慢です。5日間煮込んで旨みをギュッと凝縮させたこだわりのデミグラスソース、デザートのにチーズケーキやプリンも全て自家製です。その他、お弁当やオードブルのご予約も承っております。



現在、テイクアウトに力を入れているそうです。みなさん、ぜひご利用ください!!



お持ち帰り用メニューはコチラ↑



特典内容

お食事の方に限り
ソフトドリンクor焼きプリンをサービス

【店舗情報】

住所：霧島市国分名波町3-31
電話番号：0995-45-4532
営業時間：AM11時30分～PM15時(ランチはAM11時30分～14時まで)
PM17時30分～PM22時(ソースがなくなり次第終了します)
定休日：毎週水曜日(祝日の場合は営業に変更)
駐車場：有り(7台)

新型コロナウイルス 感染予防対策



手指消毒



店内消毒・店内換気



次亜塩素酸水による空間除菌

Comment

今回、私たち販促隊メンバーがあいら新ごぼう出発式でお披露目した料理を紹介いたします。酢ごぼうは女性部の方に教わり、少しアレンジしました。



JAあいらふるさとのおと農お届け隊
[Team I♡Ra]



あいら新ごぼうのはんぺんチーズ焼き

6個分
あいら新ごぼう… 2本(約100g)
はんぺん…………… 1枚(約70g)
ツナ缶…………… 1/2缶(30g)
かつお節…………… 3g
ピザ用チーズ… 30g

材料

A { 片栗粉…………… 大さじ1
マヨネーズ… 大さじ1
塩こしょう… 少々
サラダ油 …… 大さじ1

- 作り方
- 1 ①ごぼうを軽く水洗いし、みじん切りにする。
 - 2 はんぺんをボウルに入れ、細くなるまで潰す。
 - 3 ツナ缶を開け、油を切る。
 - 4 ②のボウルにみじん切ったごぼう、ツナ、かつお節、Aを入れ、練るようにスプーンでよく混ぜる。
 - 5 ④を6等分にして、水をつけた手に乗せ、ピザ用チーズを包んで形を作る。
 - 6 中火に熱したフライパンにサラダ油を入れ、⑤を入れたら、両面がきつね色になるまで焼く。
 - 7 火が通ったら、器に盛り付けて完成。

Cooking Point クッキングポイント

チーズを中に包む時は、はみ出ないように量を調節しながら形を作る。
ケチャップに粒マスタードを溶いて付けダレにしても美味しいですよ。



酢ごぼう

あいら新ごぼう… 6~8本(500g)

材料

A { 砂糖 …………… 100g (砂糖はお好みで調整)
酢 …………… 100cc (ほめられ酢)
薄口醤油…………… 200cc
みりん…………… 100cc
白ごま…………… 適量

- 作り方
- 1 ①ごぼうを6~7cmの長さに切る(太いものは2~4分割)
 - 2 ①をレンジで2分ほど温める。
 - 3 Aの調味液を作り、鍋で沸騰させ①を入れ再び沸騰させ10分ほど煮る。(ごぼうの固さが残るくらい)
 - 4 鍋を下ろしそのまま冷ます。
冷めた後、器に盛り白ごまをふってできあがり。

Cooking Point クッキングポイント

新ごぼうはそのままでも柔らかいので
長く煮すぎないように。
ほめられ酢を使用しているため
砂糖は少なくしています。



徳留自動車

車のことならお気軽にご相談下さい



霧島市霧島田口 2050-1
TEL (0995) 57-0511

(有)清水モータース

車検・整備・钣金・塗装
お客様の安全をモットーに頑張っています。



始良市蒲生町上久徳 2606
TEL (0995) 52-0040

あなたのそばの
JAあいら
共済代理店

チャレンジ!

家庭菜園

ミツバ

香りが良く、お吸い物に重宝

園芸研究家 成松 次郎

図1 畑の準備



図2 種まき



図3 追肥

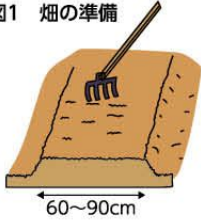

図4 収穫

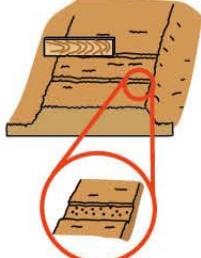

「品種」「白茎ミツバ(関西系)」「タキイ種苗」「白茎みつば(サカタのタネ)など。

さで茎葉が枯れますが、春には越冬した根株から新たな茎葉が伸びてきます。

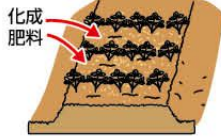
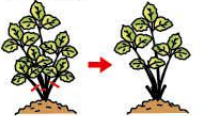
ミツバは、青ミツバ(または糸ミツバ)、切りミツバ、根ミツバの3タイプがあります。青ミツバは青々とした葉を楽しむ品種で、店頭に並ぶのはほとんどが水耕栽培です。切りミツバは冬に根株を掘り上げ、これを室(むろ)という暗室に持ち込んで軟白させた物で、根を切って収穫されます。根ミツバは春から育てた根株に畑のままで土を掛け、早春に伸びてきたところを掘り取ります。ここでは青ミツバの作り方を紹介します。

「畑の準備」種まきの2週間前までに1平方m当たり苦土石灰100gを施し、よく耕しておきます。その後、化成肥料(NPK各成分で10%)100g程度と堆肥2kgを混ぜ、幅60〜90cmのベッドを作ります(図1)。「種まき」ベッドと直角に、20cm間隔の細いまき溝を作ります。まき溝に1cm間隔に種をまきます。種は好光性なので、隠れる程度(5mm)に土を薄く掛けます。発芽まで、十分灌水(かんすい)します(図2)。「管理」早まきでは、ビニールフィルムでトンネルを作り、発芽を促します。不織布のべた掛けは、安定した発芽に役立ちます。追肥は2〜3週間ごとに、1平方m当たり30g程度を与えます(図3)。また、乾燥に弱いため畑が乾いたら灌水し、真夏の高温・強光下では黒寒冷しやなどで日よけします。「収穫」草丈20〜25cmになったら、地際より少し上で刈り取ります。刈り取った後から、新しい葉が伸び出してきます(図4)。なお、冬には寒

ミツバは日本原産のセリ科野菜で、半日陰でもよく育ち、乾燥に弱いので、他の野菜の陰になる所に適します。種まきの適期は4〜5月と9月です。ミツバの発芽適温は20度前後で、10度以下の低温や30度以上の高温では発芽が困難です。発芽後は10〜20度でよく成長します。なお、低温により花芽分化し、その後の高温・長日でとう立ちするため、温暖地では4月中旬以降、寒冷地では5月上旬以降に種まきします。

「追肥」早まきでは、ビニールフィルムでトンネルを作り、発芽を促します。不織布のべた掛けは、安定した発芽に役立ちます。追肥は2〜3週間ごとに、1平方m当たり30g程度を与えます(図3)。また、乾燥に弱いため畑が乾いたら灌水し、真夏の高温・強光下では黒寒冷しやなどで日よけします。「収穫」草丈20〜25cmになったら、地際より少し上で刈り取ります。刈り取った後から、新しい葉が伸び出してきます(図4)。なお、冬には寒

Quiz クロスワード

出題:ニコリ

解き方

普通のクロスワードの要領で全部解いて下さい。次にA〜Eの二重ワクの文字を順に並べると、一つの言葉ができます。

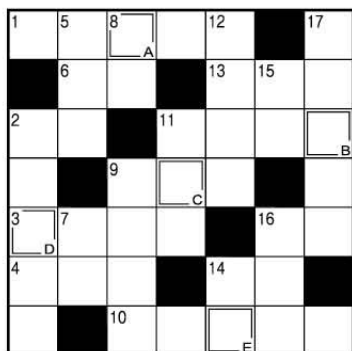

タテのカギ

- 速度違反の交通取り締まりをこう言うことも
- 仏様の頭の渦巻き
- 名を捨てて——を取る
- お清めにも使う調味料
- 円を描くときに使います
- 人数確認のために——を取った
- ポピンに巻いてミシンにセットします
- クロワッサンやコロネ、マフィンなど
- コウゾやミツマタの繊維をすいて作ります
- 花より団子、色気より——なのです
- 三蔵法師の旅物語。堺正章主演のテレビドラマもありました

ヨコのカギ

- 桃の節句に付きものすし
- 体温計であるかどうか確かめます
- 理科で学ぶ動物プランクトンの代表格
- 難関を——して大学に合格した
- 恥ずかしいときに赤らめます
- 萩本欽一と坂上二郎のお笑いコンビ、——55号
- 乳液や化粧水、パックなどを使って行います
- 「元気で留守がいい」と言う人も
- 友人と——もない話で盛り上がった
- 円周率を表すギリシャ文字
- アスバラガスやウドは主にこの部分を食べます

応募方法

郵便はがきに、①解答 ②住所・氏名・年齢・電話番号 ③意見・要望・日常の楽しい出来事など何でも結構ですので一言お書き添え下さい。「トーク&トーク」に採用された方には共通商品券を差し上げます。締切日は3月10日(消印有効)。

郵便はがき

8 9 9 5 1 1 1 4

霧島市単人町西光寺521番地 | JA あいら 「お楽しみクイズ2月号」 係

先月号お楽しみクイズ

答え「ユキまつり」

正解者の中から抽選で

10名の方にAコープなどで使える共通商品券プレゼント!

おめでとうございます!

12月号の当選者

- 満重 子(霧島市単人町)
- 小倉 和美(始良市西餅田)
- 上野 浩(始良市永瀬)
- 橋口 京子(霧島市福山町)
- 柳瀬 京子(始良市西宮島町)
- 川畑 利春(霧島市霧島)
- 外村美智子(始良郡湧水町)
- 今西 洋子(始良市加治木町)
- 有村エチ子(霧島市単人町)
- 川崎れい子(霧島市単人町)

相続豆知識 44

先月号の〇×クイズでは、「法定相続分」について出題させていただきました。
今月号の〇×クイズでは、「養子」について出題させていただきます。

【第22問】 普通養子縁組成立後、養子は「実父母」と「養父母」両方の相続人となる。〇か×か？

答え 〇

【解説】 下記図の通り、普通養子縁組が成立した場合、「実父母」と「養父母」両方の相続人とはなりません。

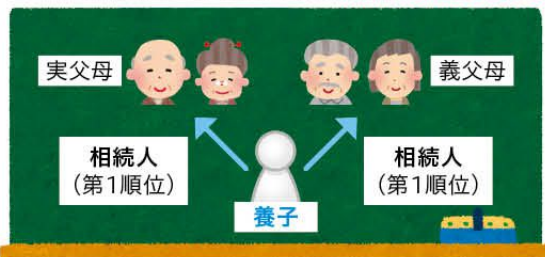

尚、特別養子縁組が成立した場合には、養子と実父母との親族関係は終了し、実父母の相続人とはなりません。

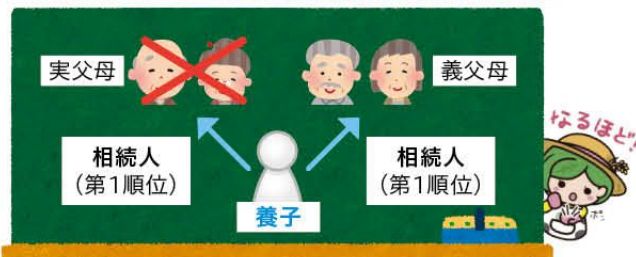

普通養子縁組	養子が実父母との親子関係を存続したまま、養父母との親子関係をつくるという縁組における養子ポイント ★養子は実父母と養父母の両方の相続人となる。
特別養子縁組	養子が実父母との親子関係を断ち切り、養父母との親子関係をつくるという縁組における養子ポイント ★養子は養父母のみの相続人となる。

相続に関するご相談については、JAあいら各支店までお気軽にご相談ください。

JA3月行事予定

7 (日)	休日ローン相談会 …………… 国分統括支店・始良統括支店
9 (火)	子牛せり市 (10日まで) …………… 始良中央家畜市場
10 (水)	地域清掃活動日 …………… 全事業所 交通事故巡回相談日 …………… 本所・加治木支店
12 (金)	おにぎり大作戦…………… 全事業所
14 (日)	休日ローン相談会 …………… 国分統括支店・始良統括支店
19 (金)	年金無料相談日 …………… 霧島支店
21 (日)	休日ローン相談会 …………… 国分統括支店・始良統括支店
26 (金)	交通事故巡回相談日 …… 横川支店
28 (日)	休日ローン相談会 …………… 国分統括支店・始良統括支店

やすぎ JA葬祭

自宅葬から斎場葬まで思いやりの心でお手伝い致します。

万一の時、お電話でご一報ください。(24時間受付)

単人斎場 Tel.42-4444 西部斎場 Tel.67-4444 加治木斎場 Tel.63-4488
国分斎場 Tel.45-4444 湧水斎場 Tel.74-4499 国分南斎場 Tel.47-4444
蒲生斎場 Tel.56-4444 溝辺斎場 Tel.58-4444 重富斎場 Tel.73-4499

☎ 0120-42-4287 (共通)

斎場案内

収容人員	単人斎場	西部斎場	国分斎場	重富斎場
大ホール	200人	300人	200人	溝辺斎場
中ホール	100人	160人	150人	湧水斎場
小ホール	50人	100人	50人	加治木斎場
				国分南斎場
				蒲生斎場
				50人~150人

年忌法要・精進料理・引き出物生花・花環等もお受け致します。お気軽にお問い合わせ下さい。

- お通夜室完備 ●大駐車場完備
- 冷暖房完備 ●宿泊施設完備

謹んでおくやみ申し上げます

ご了承を頂いた方のみ掲載しています (敬称略)

湧水町 溝辺町 福山町 単人町 国分 加治木町 始良市
寺田 神田 松新 大竹 松小川 末徳 井演 宮向 中京 淵上
師中 田原 本村 山内 元内 永田 料田 脇江 村田
實ミ ト ア 加 幸 好 子 一 光 兼 節 廣 富 治
勝 子 工 豊 シ キ 代 子 雄 唱 子 子 巳 成 精 弘 子 之 雄 子
(83) (91) (85) (86) (95) (89) (75) (80) (89) (84) (91) (92) (87) (87) (85) (92) (96) (92) (97)

加治木斎場・蒲生斎場・重富斎場 西部斎場・国分斎場・単人斎場 **こすもすホール**
限定料金 葬儀代金一式 **398,000**円より (税別)

貸切バスのご案内

- グループ旅行
同窓会
- 遠足
修学旅行
- 社員旅行
視察研修
- 部活
スポーツ大会
合宿
- 冠婚葬祭
- 空港・港
送迎



お気軽にお問合せ下さい!

●中型バス…5台
(~37名乗り)



●小型バス…3台
(~25名乗り)



ご予約の流れ



FAX、ホームページでは24時間お見積りを承っております。
料金はバスの走行時間・距離で算出されます。

あいら共同観光バス

検索

■九運旅一第445号

あいら共同観光バス

☎0995-46-9911 FAX 0995-49-8821

〒899-4332 霧島市国分中央1丁目489-2 国分駅前通り

■鹿児島県知事登録旅行業第2-208号

JAあいら旅行センター

☎0995-49-8811

〒899-4332 霧島市国分中央1丁目489-2 国分駅前通り 総合旅行業務取扱管理者 高田昭義



移動金融車 I♡Ra (あいら)ちゃん号 運行カレンダー (令和3年3月)

火曜日		水曜日		木曜日		金曜日	
2日		3日		4日		5日	
時間	場所	時間	場所	時間	場所	時間	場所
9:45~10:45	永原小公民館	9:10~10:10	旧小浜支所	9:35~10:35	旧嘉例川支所	9:45~10:45	竹子きらく館
11:25~12:25	北山事業所	11:15~12:15	田尾原公民館	11:15~12:15	中津川六区公民館	11:40~12:40	旧川原支所
13:55~14:55	漆の里万来館	14:00~15:00	橋村商店横	14:00~15:00	ながみず百笑館	14:15~15:15	中大廻公民館
9日		10日		11日		12日	
時間	場所	時間	場所	時間	場所	時間	場所
9:45~10:45	小山田事業所	9:10~10:10	旧小浜支所	9:35~10:35	旧嘉例川支所	9:45~10:45	竹子きらく館
11:25~12:25	北山事業所	11:15~12:15	旧幸田支所	11:15~12:15	旧三体支所	11:40~12:40	旧敷根支所
13:55~14:55	漆の里万来館	14:00~15:00	正牟田公民館	14:00~15:00	旧桂内支所	14:15~15:15	福山事業所
16日		17日		18日		19日	
時間	場所	時間	場所	時間	場所	時間	場所
9:45~10:45	永原小公民館	9:10~10:10	旧小浜支所	9:35~10:35	旧嘉例川支所	9:45~10:45	竹子きらく館
11:25~12:25	北山事業所	11:15~12:15	田尾原公民館	11:15~12:15	中津川六区公民館	11:40~12:40	旧川原支所
13:55~14:55	漆の里万来館	14:00~15:00	橋村商店横	14:00~15:00	ながみず百笑館	14:15~15:15	中大廻公民館
23日		24日		25日		26日	
時間	場所	時間	場所	時間	場所	時間	場所
9:45~10:45	小山田事業所	9:10~10:10	旧小浜支所	9:35~10:35	旧嘉例川支所	9:45~10:45	竹子きらく館
11:25~12:25	北山事業所	11:15~12:15	旧幸田支所	11:15~12:15	旧三体支所	11:40~12:40	旧敷根支所
13:55~14:55	漆の里万来館	14:00~15:00	正牟田公民館	14:00~15:00	旧桂内支所	14:15~15:15	福山事業所
30日		31日					
時間	場所	時間	場所				
9:45~10:45	永原小公民館	9:10~10:10	旧小浜支所				
11:25~12:25	北山事業所	11:15~12:15	田尾原公民館				
13:55~14:55	漆の里万来館	14:00~15:00	橋村商店横				

※各駐車場の滞在時間は1時間です。なお、天候や交通状況により遅延・運休になる場合があります。
※水色ルート・黄色ルートの2ルートを1週間ごとに交互に運行します。お間違えの無いようご注意ください。