

届ける安心

広がる笑顔

生まれる信頼

JA あいら



あいら
I♡Raちゃん



特集…年頭のごあいさつ





「2018年 謹んで新年のお慶びを申し上げます」

年頭のごあいさつ

組合員をはじめ地域の皆さまにおかれましては、つつがなく新しい年をお迎えのこととお慶び申し上げます。

さて、我が国経済は、雇用・所得環境の改善により緩やかな回復基調にあります。中国や新興国の政策不確実性による景気への影響が懸念されています。

TPP（環太平洋連携協定）交渉は、米国抜きの協定発効に向けた内容の見直し協議が難航している中で、日EU・EPAは29年7月に大枠合意しました。豚肉・牛肉等の関税が削減されることから動向に注視するとともに、牛・豚マルキン制度の充実など支援対策を求めていく必要があります。

このようなか、29年9月に宮城県で開催された第11回全国和牛能力共進会において、JAあいら管内からも5頭の出品がなされ、優等賞の1席、2席、3席を獲得するなど鹿児島県の日本一に大きく貢献いたしました。併せて、全国茶品評会では3年ぶりに霧島市が「産地賞」を獲得しました。畜産農家や茶農家にとっては大変喜ばしい年になりました。

一方、28年4月に農協法・監督指針が抜本的に改正されたことから、JAあいらでも28年3月に第9次中期3ヶ年計画をスタートさせ、農業者の所得増大、農業生産の拡大、地域の活性化

代表理事組合長 **中 條 秀 二**
(写真右から2人目)

経済担当常務 **東 俊 文**
(写真左から2人目)

金融共済担当常務 **尾 谷 光 幸**
(写真左端)

常 勤 監 事 **永 野 則 雄**
(写真右端)

に貢献する組織として、地域に無くてはならない存在となるための自己改革に取り組みことを宣言しました。

さらに、霧島市・第一工業大学との「六次産業化商品の開発・販売」の継続、「霧島商工会議所との包括連携協定の締結」、「管内商工会との事業連携」、「認定農業者・組合員と語る会の開催」、「買取販売取引の拡大」、「JAあいらのイメージキャラクター」を活用、「JA職員による農産物販促隊の結成」など、さまざまな取り組みに挑戦しているところであります。引き続き、「変えるべきは変える、変わるべきは変わる」とする自己改革の実践を進めてまいります。

なお、「届ける安心、広がる笑顔、生まれる信頼 JAあいら」の理念のもと、全戸訪問活動の取り組みや地域清掃活動の実施、および、地域イベントの開催と地域の行事への積極的な参加などにも継続して取り組んでおります。

今後とも、協同組合の一員として相互扶助の精神のもと、役員一同、農協事業にまい進してまいりますので、ご理解とご協力をお願い申し上げます。最後に2018年が皆様にとりまして、幸多い年とされますことをご祈念申し上げます。年頭のごあいさつといたします。

総務金融共済委員会



委員長
村上 幸男

農業改革という名のもとに農業に
関連する規制改革が急進的に進めら
れようとしており、農家経営及び農
協事業に与える影響が懸念されてい
ます。

そのような中、本年度も、JAの
自己改革を着実に実践し、目に見え
る成果を出すために、委員一同取り
組んでまいります。
本年度も変わらぬご支援、ご指導
をよろしくお願い申し上げます。

経済委員会



委員長
東郷 護寛

かねてより、JAの経済事業をご
愛顧賜り厚く感謝申し上げます。

社会・経済の変化に伴い、JAグ
ループ並びに農業・農村を取り巻く
環境は依然として厳しさを増すこ
とが想定されます。経済委員会とし
ては「消費者の皆様へ安心・安全な
農畜産物をお届けする」「組合員の
営農と暮らしを守る」というJAの
使命を果たすため、委員一同、掲げ
た目標を確実に実行してまいります。
皆様にとって実りある年であるこ
とを祈念申し上げます。

監事会



代表監事
窪田 安廣

昨年同様、今年も自己改革の年と
なっています。さらに、成果を出す
ことが求められています。このため、
自己改革が着実に実践され成果が顕
れるよう、また、会計監査人監査の
導入を控え、内部統制システムが構
築されるよう、監事会として役割・
責務を果たしてまいります。
組合員の皆様にとって、より良い
一年となりますよう祈念いたします。

JAあいら女性部



女性部長
植村 順子

第2回「みんな！おいで祭り」を
始め、昨年始めて開催した「エコフ
アッションショー」などが大成功に
終わり、活力ある女性部・フレッシ
ュミズの魅力を今まで以上に知って
いただくことができました。

今年もそれぞれの地区において地
域の皆様方とのふれあいを大切にし
ながら女性部にしかできない楽しい
活動ができればと思っています。

JAあいら利用者 年金友の会



会長
別所 澄忠

年金友の会は、「健康・仲間・生
きがい」づくりを目指して、各種活
動に取り組み、素晴らしい成果を収
めております。

特に会員増強運動では、各支部が
積極的に取り組み13千6百人を超え
る大組織になりました。今後も会員
増強に取り組みとともに自らの健康
管理に努め、今年一年が幸せな年で
ありますようにお祈りいたします。

JAあいら農協青年部 協議会



部長
平國 晋作

農業情勢の先行き不透明の中、全
共では「鹿児島黒牛日本一」に輝き、
鹿児島黒牛の底力を感じました。

鹿児島はもちろん、地元JAあい
ら管内には素晴らしい農畜産物があ
ります。

今こそ
「心ひとつに、次代へつなごう！」

総務金融共済委員会

副委員長

田尻 春孝

委員

森 洋一

徳田 敏昭

植村 順子

福丸 司

平 富士夫

出口 賢次

中村 和志

平原 志保

福田 操

邊田 政弘

鏡橋 良治

前田 月子

福田 操

松田 真紀

原田 珠美

福留 和子

和田喜美子

南郷ヒロ子

久徳みつえ

蔵元 トシ

久徳みつえ

益山みどり

久徳みつえ

久徳みつえ

久徳みつえ

久徳みつえ

久徳みつえ

久徳みつえ

久徳みつえ

久徳みつえ

JAあいら女性部

支部長

松田 真紀

原田 珠美

福留 和子

和田喜美子

南郷ヒロ子

久徳みつえ

久徳みつえ

久徳みつえ

久徳みつえ

久徳みつえ

久徳みつえ

久徳みつえ

久徳みつえ

久徳みつえ

久徳みつえ

JAあいら利用者年金友の会

支部長

享保 繁

東村 薫

野元 幸雄

道祖瀬戸謙二

木佐貫春美

宮内 英紀

宮内 英紀

宮内 英紀

宮内 英紀

盛大に「みんな!おいで祭り」開催



【12月2日】地域住民との交流を深める JA あいら女性まつり「みんな!おいで祭り」が始良中央家畜市場で開催され、昨年を上回る 2,800 人が来場しました。JA 各部署や女性部 12 支部の他、今年は県内 3 JA の女性部や交流のある霧島商工会議所・管内商工会の会員事業所などからも出店があり、44 の販売ブースで野菜や加工品、フードコートなど多彩な店が出店されました。

また、国分中央高校生活文化科の生徒は、「霧島さん家のグラノーラ」を使ったアレンジ料理を考案し、試食やレシピ冊子を配って販促活動に協力してくれました。また、第一工業大学の「リケジョの会」のメンバーも運営に協力して祭りを盛り上げていました。

ステージでは JA キャラクターの「I♡Ra (あいら)ちゃん」や「ヤサレンジャー」によるクイズ大会や女性部によるエコ・ファッションショー、歌手の小池順子さんのミニコンサートなどが開かれました。その他会場では、鹿児島黒牛の当たる抽選会や「掘り出し物市」、「おにぎりコンテスト」、「ふるまい餅」などに多くの来場者が参加して大好評でした。

超早掘り「かもったけのこ」東京市場へ

【11月21日】東京の市場では「かもったけのこ」のブランドで人気が高い早掘りタケノコの出荷が始まり、蒲生地区たけのこ部会の生産者や行政など 30 人程が参加して出荷式が開かれました。

この日、JA あいら蒲生選果場に堀たてのタケノコ 86 kg が持ち込まれ、39 ケース（1箱 2 kg 入り）に詰められ、東京市場へと空輸される初荷を送り出しました。12月までは超早掘りタケノコと呼ばれ、1箱 7 千円程で取引される見込みです。



「かもったけのこ」を PR する岩元部長

おにぎり大作戦で女性職員がスマイル

【11月10日】職員同士のコミュニケーションを深める「スマイルプロジェクト」の取組みの一環として、11月の「おにぎり大作戦」は、女性職員に男性職員が昼食をふるまう取組みを実施しました。

各事業所では、日頃細かい気配りをしてくれる女性職員に男性職員が感謝の思いを込めたおにぎりやみそ汁などを作ってふるまい、女性職員から喜びと感謝の声が聞かれました。

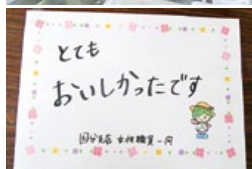

交通安全の思いを込め、傘をプレゼント

【11月19日】「JA 共済アンパンマン交通安全キッズバン」に、参加してくれた約 500 人の子どもたちに JA オリジナルの傘がプレゼントされました。

職員が交通安全への思いを商品化したもので、子ども達の目線でも前方確認ができるように前後の一部が透明で、夜間にライトが当たると反射して光るように反射テープが縫いこまれています。JA のマスコットキャラクターの「I♡Ra (あいら)ちゃん」もプリントされており、子どもたちに喜ばれました。



会場で傘をさす子ども

霧島茶をつくり100周年

【11月25日】今吉製茶(有)の創立100周年祝賀会が霧島市のホテルで開催されました。JAからも役員が参加し、取引先や市場などの茶業関係者200人が集い、盛大に執り行われました。

霧島市溝辺町の同社は大正6年に個人商店として創立し、4代目の今吉耕己社長は「これからもお茶とともに歩み先駆者の思いを胸にさらに発展させたい」と抱負を話されました。



盛大に祝賀会

笑って交通安全



笑いに包まれた落語鑑賞

【11月24日】横川警察署、JA 共済連鹿兒島と連携し、高齢者の交通事故防止を図る「シルバー向け交通安全教室」を霧島市の横川体育館で開き、約200人が参加しました。

現在、大阪で活躍中の落語家桂千朝師匠による交通安全落語や警察署員による寸劇、JA 共済オリジナル健康体操などで楽しいひと時を過ごしました。

また、会場駐車場では最近話題の自動ブレーキシステム搭載車の試乗体験もあり、交通安全の意識を高めました。

ユリの魅力を発信するリリーアンバサダーに就任

ユリの栽培ハウスで思いを語る下久保さん



家族で花農家を営む霧島市溝辺町の下久保直幸さん(27)が、ユリの魅力を全国に向けて発信する「リリーアンバサダー」に就任し、認定書の授与式が10月27日、駐日オランダ大使館で行われました。

全国の生産者、市場、生花店、フラワーデザイナーの関係者から45人を初代のアンバサダーとして認定。県内からは1人だけです。就農して10年、1haの圃場で年間20万本程を出荷しており「生産者の思いや日常的に楽しめる活用方法を情報発信していきたい」と話しました。

始良カップをめざし熱戦

【12月2日・3日】始良地区ミニバスケットボール連盟と共催で「第8回始良カップミニバスケットボール大会」を始良市蒲生町総合体育館で開きました。男女とも16チームがエントリー。男子は長崎県の黒髪小男子ミニバスケットクラブ、女子は薩摩川内市の隈之城ミニバスケットボールクラブがそれぞれ初優勝を決めました。

小学生のミニバスケットボールの技術向上と人間育成を目的に、地元始良市・霧島市のチームが県内や九州の強豪チームを迎え、チーム力の向上を図る大会と位置づけています。

大会の主な結果

- 男子 準優勝=G-BOYS (福岡県)
3位=始良ミニバスケットボールスポーツ少年団(始良市)
- 女子 準優勝=亀山ミニバスケットボールクラブ(薩摩川内市)
3位=庄内ミニバスケットボールクラブ(宮崎県)

男子優勝の黒髪小男子ミニバスケットクラブ
女子優勝の隈之城ミニバスケットボールクラブ



こころひとつにあいら小町 女性部だより

横川助けあい活動

【11月28日】横川支部は部員の居住地区の一人暮らしの高齢者を訪問し、手作りドーナツを贈るふれあい活動を実施し、喜ばれました。

部員達の思いのこもったドーナツを手渡すと、笑顔で受け取り、話も弾みました。高齢者の元気パワーや笑顔、気遣いに逆に活力をもらって帰ってきました。



いっまでもお元気で

【お詫びと訂正】12月号に掲載した女性部の図画コンクールの記事で、優秀賞を獲得した永原小学校の上原葵々さんと記載しましたが、上村葵々さんの誤りでした。お詫びして訂正いたします。

おかげさまで5周年

【11月17日】加治木支部が運営する直売所「より処おごじょの店」が5周年を迎え、感謝の気持ちを含めた記念セールが実施されました。

農産物や加工品のほとんどが近隣で生産され、新鮮な野菜などを目当てに常連客が毎年増えてきています。隈元よね子支部長は「品揃えなど生産者の皆さんのおかげでこれまで継続できた。小さな店だが、これからも語らいの場となるよう心がけていきたい」と話します。



語らいの場となっている直売所中央が隈元支部長

JAあいらと認定農業者・組合員の皆さまと語る会で出された意見・要望と今後の取り組みについて

平成29年9～10月にかけて、JAあいら管内11地区で語る会を開催しました。（11会場、合計208名の認定農業者・組合員の皆さまが出席くださいました。）語る会の中では、合計で77件の意見・要望をいただき、その中より一部を抜粋し、回答と今後の取り組みについてまとめさせていただきましたので、ご報告いたします。

Q …意見・要望内容

A ① …現在の取り組み内容

A ② …今後の取り組み内容

【経済部門】

Q 生産資材の価格を下げ販売することはできないか？

A ①

・ 入札による仕入れを行い、価格引き下げに取り組んでいます。

・ 資材の銘柄を集約した推奨品目については、年間を通じて、特別価格にて販売しています。

・ 集合販売による価格引き下げの取り組みや予約の直送値引きを試行的に実施しています。

A ②

・ 推奨品目を拡大させて更なる価格引き下げに取り組みます。

・ 物流コストや倉庫保管経費等を削減できる体制の取り組みを進めます。

Q 購買店舗の土日営業や配達をすぐに対応してもらえないか？

A ①

・ 西部管農センター（始良）では、5～10月に土・日午前中営業を実施しています。

・ 中部管農センター（溝辺）では、29年度試行的に9～10月に土・日午前中営業を実施しました。

・ 予約購買による定期配送でコストを下げたいです。で、予約注文をお願いします。

・ 予約外や通常注文分については、配送業者との取り決めにより翌日以降の配達となっています。

A ②

・ 来年度の土日営業について、各管農センター毎に実施のあり方を整理していきます。

・ 配送のあり方の実態を精査し、新たな配送体制の取り組みを進めていきます。

Q 購買品の品揃え充実や在庫の確保をしてほしい。

A ①

・ 長期・不良在庫抑制の観点から、注文の少ない商品については、各購買店舗へ在庫の調整を指導しております。

・ 29年度より、発注・仕入れ業務を本所へ集約しており、店舗毎の在庫把握により、品揃えの充実や在庫ロスの減少に取り組んでいます。

A ②

・ 今後は、欠品を発生させることが無いよう在庫管理の徹底を図ります。

・ 欠品があった場合、他店舗からの転送等早急に対応できる体制づくりに取り組みます。

Q 農産物の販売をもっと強化してほしい。

A ①

・ 市場流通とあわせ、経済連・くみあい食品を中心とした契約的取引による販売に取り組んでいます。

・ Aコープ等のインショップの取り扱いや買取販売の強化に取り組んでいます。

A ②

・ 新たな販路開拓と有利販売、6次産業化の取り組みにより、農業者の所得増大に繋がっていきます。

Q 南瓜の選果・出荷作業が遅れていた。もっと効率的にできないか。

A ①

・ 生産者の労力軽減や面積拡大を目的に磨き機と選果機を導入しましたが、事前の見込み誤り等から持込み数量に対応できず、市況を反映した出荷となっていませんでした。

A ②

・ 今後は、出荷前までに部会員の皆さまと綿密に打ち合わせを行った上で、収穫計画に沿った選果の実施と作業効率アップに取り組みます。

【畜産部門】

Q 牛の運搬についてJAで対応はできないか。また、ヘルパー事業について進捗状況を教えてください。

A ①

・ JAで運搬は行っていないですが、家畜市場で子牛を降ろす支援は、JA指導員、関係職員で実施しています。

A ②

・ 29年度内にヘルパー事業等について農家アンケートを再度実施する予定ですので、意見を参考に検討を進めます。

Q第11回宮城全共で団体優勝したので、家畜市場に日本一の看板を立てることはできないか？また、次回全共に向けて協議を進めてほしい。

A① 鹿児島黒牛日本一の看板を、家畜市場入口に設置しました。

A② 次回全共に向けて、平成30年4月に県・管内行政・JAで始良地区全共出品対策協議会を設置することとしています。

【総務部門】

Q今回のような実績報告を半期に一度行ってほしい。

A① これまでは、年一回、5月に総代会前地区別説明会として実績報告をしております。

・今回初めてこのような会を開催させていただき、上期実績の報告ができました。

A② 今後も継続してこのような会を開催し、半期の実績報告並びに皆さまからのご意見を拝聴させて頂き、事業運営へ反映するとともに、自己改革の礎としていきます。

Q営農指導員が少ない。指導員の確保をしてほしい。

A① JAの自己改革として「農業者の所得増大」「農業生産の拡大」という目的を達成するため、様々な取り組みを実施している所ですが、その根幹をなすべき営農指導員の確保に苦慮している状況です。

A②

・営農指導員が営農指導に専念できる体制づくりを目指し、業務や評価・待遇、教育・採用等の在り方や、JA・県連による共同対策等について整理しながら、営農指導員体制整備の方策の策定及び営農指導員の確保に向けた取り組みに着手しております。

・内部登用制度による一般職員から営農指導員への希望調査を実施しました。

【企画部門】

Q農援隊の検討や、農家の人手不足に対する人材の斡旋事業などの取り組みはできないか？

A① 農援隊組織については、長崎県のJA島原雲仙が農家の労力支援組織として「JA農援隊」を立ち上げ、運営している例があります。

A② 今後この取り組み事例を参考に検討します。

・また、農家の労働力不足を解消する対応策として、子会社化による農作業受託や人材派遣等の事業展開の可能性についても検討を進めています。

・農福連携による農作業受託の実施、斡旋等について可能かどうかも含め検討致します。

Q語る会で意見を聴くだけでなく、全組合員にアンケートをとってみたいはどうか？

A① 29年9月に無作為に抽出した正組合員1000名、准組合員2000名、合計3000名に対し、アンケートを実施しました。

・また、皆さまからの意見要望については、JAあいらホームページ上でも受付しています。

A② 30年1～2月にかけて、無作為に抽出した管内正組合員750名、准組合員750名のお宅を訪問し、自己改革の取り組みに対する評価等をお伺いする予定であります。その際にご協力お願いします。

QJAあいらの自己改革の取り組みについて、JAあいらは何をするのか具体的なものを示してほしい。

A① JAあいらの自己改革の取り組みについて、ご指摘の通り目に見える取り組みとなっていない部分が多々あると認識しております。

・その事を踏まえ、今回認定農業者の皆さまをはじめ、組合員の方に出席頂き、JAあいらが進める自己改革の取り組み状況の説明並びに意見要望を頂戴いたしました。

・今回出された意見要望をもとに、自己改革の取り組みをさらにスピード感をもって進めていきます。

A② 「変えるべきは自ら変える。変わるべきは自ら変わる。」を合言葉に役職員一同、引き続き自己改革に邁進し、目に見える形で改革を進めていきます。

JAの自己改革を進めていく上で、組合員の皆さまとの徹底した話し合いを実施し、出された意見要望を事業に反映させていく事で、「JAという組織が組合員の皆さまに必要な組織である」と思ってもらえるよう今後も取り組んでいく所存であります。



我が家の
一番星

霧島市隼人町
砂田 教文さん・智子さん夫婦のお子さん

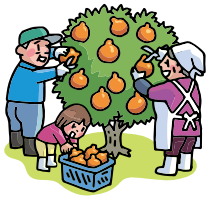

はる
陽輝 くん
(5ヶ月)



たくさん笑って、元気に
大きくなってね!



マイペット



霧島市隼人町
大久保 知美さんの
ペット

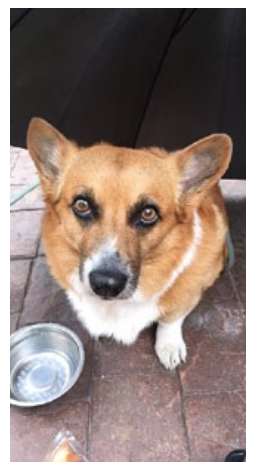
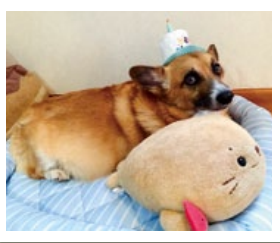

我が家のアイドル犬こむぎ君は 12 歳!
大病後見事に復活して毎日元気に過ごしています。
食事制限はありますが、ささみだけはやめられないワン



窓 までくすり



横川統括支店 芦谷 佑弥 主任(30歳/写真右)
福島 元康 さん(25歳/写真左)

《小原支店長より》

芦谷主任は、昨年10月に配属され共済業務全般を担い、
来店されるお客様に心を込めて接しております。福島君
は今年の4月に配属され、複合渉外として、組合員や地域
住民の皆様のところへ提案活動を行っております。
2人とも野球部に所属し、スポーツも仕事もなんでもで
き、気配り・心配りののできる横川支店の2トップです。



こんにちは Aコープです!

今年もAコープを
よろしくお願い致します!

今年も一生懸命
頑張ります!



JAあいら管内Aコープ店長一同

今年も A コープは、組合員の皆様
の暮らしのお手伝いをする為、
「**地産地消**」「**安心・安全**」
にこだわった商品を取り揃え、皆
様のご来店を心よりお待ちしております。

夕食宅配 ご注文承り中!

お弁当コース

彩食八菜コース



※写真は一例です。

Aコープの担当者が
直接手渡し致します!

あいら店 電話 0995-65-5785
国分西店 電話 0995-49-8525
姫城店 電話 0995-43-5490

★受付時間：午前10時～午後5時まで

※配達エリア…各店舗より約2～3kmの圏内とさせていただきます。
詳しくは、各店舗にお問い合わせ下さい。

あいらららら撮り

ガイドブックには載らないけど、地元ではみんな知っている。そんな隠れた名所や珍しいものなど紹介しちゃいます。

日当山西郷どん村

ひなたやませー
(霧島市隼人町内(国道223号沿い))

霧島市が隼人町のホテル洗心閣跡地に新たな観光拠点として整備していた「日当山西郷どん村」の中核施設「西郷どんの宿」が、昨年12月10日オープンしました。「西郷どんの宿」は、西郷隆盛が日当山温泉で狩りや湯治を楽しみ際に滞在したとされる龍宝家の家屋を復元したものです。大河ドラマ「西郷どん」の放映に合わせ、物産館やレストラン、足湯なども今年中に整備される予定です。

近所には公衆浴場や貸切風呂も多く、ゆったりと温泉に入るついでに寄ってみてはいかがでしょう。開園時間は午前9時〜午後6時。年中無休で入場は無料です。



「かたが!!かごま弁」(語ろう!!かごしま弁)

【た行】 言葉の意味を年配の方に聞いて正しく使いましょう。わからないときは年配の人に聞いてね。

かごま弁	だっきしょ	意味	落花生 ピーナッツ
使用例	ビールのつまみにとりあえず だっきしょ	一言	おいしいですね
使用上の注意	茹でただっきしょも好きです。特に収穫して直ぐのだっきしょはなんちゅはならんです。なんで、ピーナッツ豆腐はだっきしょ豆腐と言わないのでしょうか？		
かごま弁	たまがっ たまぎっ	意味	驚く
使用例	ひったまがった	一言	もっと驚いた状態
使用上の注意	へそくりのお金を数えていたら、急に旦那が入ってきて、ひったまがってしまいます。		
かごま弁	だれ	意味	つかれ
使用例	だれたね	一言	疲れたね
使用上の注意	だれやめは仕事を終えて、一日の疲れを癒す一杯の事。だれとけっしもたとは、本当に疲れて寝込む状態の事		
かごま弁	ちぢんこまい	意味	小さくなる 萎縮する
使用例	この寒さにちぢんこまった	一言	寒さに体が丸まった状態
使用上の注意	猫は寒さでちぢんこまっ、旦那は嫁さんに叱られてちぢんこまっ。どっちも何となくかわいそうです。		

トーク&ツアー

霧島市牧園町 (K・T/60代)

鍋の季節がやってきました。最近、鍋の素の種類も多く出まわり、色々な鍋が簡単に楽しめるようになりました。

■最近は一入鍋の素までありますよね。具材に地元の野菜をたっぷり入れて美味しくいただきますよ。

霧島市国分 (K・T/60代)

「か たがーかごしま弁」を楽しみにしています。毎年12か月分をコピーして大阪の姉に送り喜ばれています。年末お餅と一緒に懐かしいかごま弁が届くのを楽しみにしていると言ってくれます。

■故郷の思いがこもったお歳暮に、広報誌を利用していただきありがとうございます。

始良市西餅田 (T・T/70代)

J A年金に夫婦が入っています。グラウンドゴルフも夫婦でしています。郡大会・県大会へ行くことができました。とっても楽しかったです。有難うございました。

■年金友の会はいろいろなイベントがあり、皆さん喜んでいらっしゃいます。これからホールインワンを目指して頑張ってください。

霧島市国分 (M・S/40代)

11月初めに引越してきたばかりです。J A DDOカード優待施設をぜひ利用したいと思っています。買い物、食事、入浴も楽しみたいです。■JA管内は、身近に温泉もあり、美味しい食材や自然環境に恵まれています。J A DDOカードを持参して楽しんでください。

霧島市溝辺町 (A・S/50代)

寒 くなりました。夫婦仲良く体調管理に気を付けて年末を乗り切ります。そして、鹿児島マラソンを走ります。

■鹿児島マラソンは6月でしたよね。目標タイムクリアを目指して頑張ってください。また、結果をお使ってください。



※企画・タイトルは変更することがあります。

《臨時職員退職者》
 橋口 明美(国分統括支店 国分南支所)
 衛藤 五月(東部地域営農センター 農産業務課)

人事異動のお知らせ(12月末)

第26回 にじのかけはし
 JAあいら女性部文化活動発表会



みなさんのご来場を楽しみにしています。

日時	入場料
平成30年2月10日(土) 12:00より	500円 <small>入場料の一部は社会福祉協議会に寄付いたします。</small>
場所	連絡先
みそめ館(霧島市溝辺町)	JAあいら くらし広報課 Tel. 0995-43-7300

来場記念：JADDOカードポイントプレゼント

2018 JAあいらとゆいポートが贈る
新春 農業機械展示会
& 中古農機フェア



日時 平成30年**2月7日(水)**(午前10時~午後3時)
2月8日(木)(午前10時~午後2時)

場所 経済連 **JA農機かごしまゆいポート**
 (九州自動車道 溝辺鹿児島空港インターチェンジ入口)

系統農機メーカーがおすすめする、
低コスト・高性能・高品質の最新式農業機械がご覧いただけます。
中古農機で農家の負担軽減、低コストで農家を支援します。

会場ご案内



特別価格にてご提供いたします。
来場記念品も準備しておりますので、ご家族そろってご来場下さい。



お問い合わせは

JAあいら 溝辺農機センター TEL59-3887
福山農機センター TEL56-2667

人間ドック日程表 平成30年3月

- 一般コース
2日 吉松(5)・8日 国分(5)
- 女性コース
2日 吉松(5)

※毎月第2・第4水曜日はレディースデー(受診者は女性のみ)となります。
 ※地区名前の()内の数字は募集人員数を表します。
 ※JA県厚生連では、表の日程に従い人間ドック受診者募集を行っています。

お申し込み・お問い合わせは、各統括支店、生活指導員までご連絡下さい。

鹿児島厚生連病院 JA組合員はもとよりどなたでも受診できます
 〒890-0061 鹿児島市天保山町22番25号
 TEL099-252-2228(代) 相談電話 ☎0120-114-199
生活習慣病センター **健康管理センター**
 TEL099-256-1138 TEL099-256-1133
 〒890-0062 鹿児島市与次郎1丁目13番1号

毎年3月1日~8日は女性の健康週間(女性が自らの健康に目を向け、健康づくりを実践できるように支援する週間)であることをご存じですか?女性特有の病気が、相談や治療に行きにくいものですが、どんな場合も予防や、早期発見・早期治療が得策だということをお忘れなさい。
 なかでも、今問題なのは男性も女性も若い世代の朝食の欠食です。国民栄養調査では、女性の妊娠・出産・育児を担う世代が、朝食抜きという由々しき結果です。

「朝食の大切さ」忘れていませんか?



朝食晩の食事の価値は昔から「金・銀・銅」と言われます。朝食は栄養の補給だけでなく、睡眠から体が目覚めてリズムよく働くためのシグナルになるので「金」の価値があるでしょう。アンチエイジングやダイエットを考える前に、将来の健康を保証するものとして、朝食を見直し、自らの健康づくりを実践してほしいと思います。

「おすすめ朝食メニュー」
 食パン6枚切り1枚+ゆで卵1個+トマト中1個+牛乳コップ1杯、これで400キロカロリー。
 やや少なめですが1週間分をまとめて準備すれば安い物の手間も買いう過ぎる食へ過ぎも予防できます。

鹿児島厚生連病院
 栄養管理指導主幹
 池田 幸子

子牛せり市成績表

平成29年12月せり市 (消費税込価格で表示)

地区別	雌						去勢						計	
	頭数	平均価格	体重	日令	最高	最低	頭数	平均価格	体重	日令	最高	最低	頭数	平均価格
加治木	9	984,240	280	265	1,836,000	549,720	9	794,231	287	273	1,055,160	100,000	18	889,236
始良	13	769,862	277	272	1,412,640	480,600	16	890,798	316	262	1,136,160	430,920	29	836,585
蒲生	3	658,440	258	267	716,040	628,560	9	822,240	301	269	1,026,000	595,080	12	781,290
湧水(栗野)	34	747,339	274	268	980,640	482,760	13	863,917	292	258	1,216,080	716,040	47	779,584
湧水(吉松)	12	663,247	275	273	843,480	450,000	16	920,903	300	258	1,350,000	739,800	28	810,479
霧島(溝辺)	32	742,676	274	274	1,468,800	400,000	27	898,000	304	269	1,212,840	536,760	59	813,757
霧島(横川)	36	717,579	277	277	974,160	487,080	30	878,940	307	269	1,178,280	194,400	66	790,925
霧島(牧園)	28	735,146	268	269	1,501,200	453,600	19	893,672	290	264	1,337,040	555,120	47	799,231
霧島(霧島)	19	677,937	268	272	974,160	150,000	24	908,820	306	266	1,279,800	511,920	43	806,802
霧島(隼人)	11	517,004	264	238	1,230,120	200,000	14	693,986	303	262	1,060,560	250,000	25	616,114
霧島(国分)	27	697,751	260	274	995,760	50,000	19	842,229	301	276	1,080,000	548,640	46	757,427
霧島(福山)	95	772,377	276	272	1,820,880	400,000	77	862,024	302	272	1,361,880	30,000	172	812,510
実験牧場	2	630,000	260	256	630,000	630,000	1	720,000	280	255	720,000	720,000	3	660,000
合計	321	736,560	273	271	1,836,000	50,000	274	864,912	302	268	1,361,880	30,000	595	795,667

※評価牛・自家保留牛を含む

雌の最高

始良市加治木町 大脇 久雄
268 kg 1,836,000円
出荷日令 241日
安福久×華春福×平茂勝

去勢の最高

霧島市福山町 久米村 一盛
329 kg 1,361,880円
出荷日令 250日
華春福×百合茂×安福久

2月の子牛せり市牛肉販売日 **2月7日・8日** 午前8時よりせり市終了まで

農政連情報 30年度の畜産の政策価格等 決まる!

本県 JA グループと県農政連は、平成 30 年度 畜産・甘味資源作物対策の政策提案の取組みとして、平成 29 年 11 月 30 日 (木) ~ 12 月 1 日 (金) に JA 県中央会の山野委員長をはじめ、生産者代表、JA 役員、県青協、県女性協、各連役職員など総勢 26 名で中央要請を実施しました。

その結果、財政当局の圧力にもかかわらず、県選出国會議員等のご尽力により、牛マルキンの9割補てんへの引き上げや、甘味資源作物の生産者交付金単価維持など、私ども現場の声を踏まえた支援内容が決定いたしました。

牛マルキンについては、TPP または日 EU・EPA の発効と同時に補てん率を8割から9割に引き上げることとなっておりますが、肉用牛の素牛価格が高騰し肥育農家の経営を圧迫していることから、私どもはマルキンの早期実施を求めてきました。

農水省・財務省は早期実施に難色を示しておりましたが、県選出国會議員等の先生方の働きかけの結果、国際協定締結の対応とは切り離れた緊急的な対策として、平成 30 年度に限り予算措置で補てん率を9割に引き上げることが決定されました。



(11月30日 農林水産省への要請)

●畜産物

1. 食肉の安定価格

単位：円/kg

		29年度	30年度	対前年
豚 肉	安定上位価格	595	595	±0
	安定基準価格	440	440	±0
牛 肉	安定上位価格	1,215	1,255	40
	安定基準価格	900	925	25

2. 肉用子牛の保証基準価格および合理化目標価格

単位：円/頭

		29年度	30年度	対前年
保証基準価格	黒毛和種	339,000	341,000	2,000
合理化目標価格	黒毛和種	282,000	284,000	2,000

3. 鶏卵補てん基準価格および安定基準価格

単位：円/kg

		29年度	30年度	対前年
補填基準価格		187	185	△2
安定基準価格		165	163	△2

<参考(現行)>

肉用牛肥育経営安定特別対策事業(牛マルキン)とは、肉用牛の肥育農家の粗収益が生産費を下回った場合に、その差額の8割を国と生産者が積み立てる基金から補てんする仕組み。



JAあいら ローンキャンペーン

トマト
レッド!!



JAあいら マイカーローン キャンペーン

平成29年10月2日(月) ▶ 平成30年5月31日(木)

webで
事前審査
できます!



基準金利 年2.30%
※保証料別途

最軽減後金利

年1.40%
※保証料別途

ニンジン
オレンジ!!

JAあいら各種ローン

NEW! WEBでかんたん
スピード事前審査実施

商品ラインナップはこちら

自動車購入資金
だけじゃない

新マイカー
ローン

証書貸付型

フリーローン
モア

お子様の夢実現は
ご両親の願い

教育ローン
プラス

住まいの増改築
修理・改修などに

新リフォーム
ローン

ナス
パープル!!

JAあいら 教育ローン キャンペーン

平成29年9月1日(金) ▶ 平成30年4月27日(金)

基準金利

※保証料別途

年2.40%

最軽減後金利

※保証料別途

年1.70%



カボチャ
イエロー!!

JA休日ローン 相談会

開催中

開催日時 毎週日曜日 AM9:00~
PM4:00

会場 JAあいら国分統括支店

お問合せ (0995) 45-1033



会場 JAあいら始良統括支店

お問合せ (0995) 65-3131



キュウリ
グリーン!!



ほうしんパウト ベーコンのパスタ

「キッチン晴人」のオーナーシェフ●永井智一



材料 (2人分)

平打ちパスタ……………	200g	アンチョビフィレ……………	2枚
ベーコン……………	2枚	ニンニク……………	1片(みじん切り)
ホウレンソウ(ゆでた物) ……	100g	タカノツメ……………	1本
ミニトマト……………	2個	オリーブ油……………	適宜
生クリーム……………	1カップ	塩・こしょう……………	適宜
白ワイン……………	大さじ1		

作り方

- ① テフロンのフライパンに半分に切ったベーコンを入れ、両面を焼き取り出しておく。
- ② ①のフライパンにオリーブ油、ニンニク、タカノツメ、アンチョビ、半分に切ったミニトマトを入れ弱火で香りを持ち、白ワインを振りアルコールを飛ばす。
- ③ ②に、ゆで時間より1分早くあげたパスタ、生クリーム、ゆで汁1/4カップ、包丁でたたいて細かくしたホウレンソウと、①で取り出したベーコンを入れ手早く絡め、塩・こしょうで味を整える。

ソースが重たくなってしまったら、ゆで汁でのばすとgood。

確定申告を行っている組合員の皆様へ

今年も確定申告の時期が始まりました。あいら農協青色申告会より以下のお知らせをいたします。

マイナンバー記載について

平成28年度分の確定申告書より原則マイナンバーの記載が必要となります。マイナンバーは、12桁の番号で、住民票を有する国民全員に1人1つ指定され、市区町村から「通知カード」により住民票の住所に通知されています。また、申告手続などには、本人確認書類の提示又は写しの添付が必要です。

例・マイナンバーカード(裏・表) ・「通知カード」か「住民票※個人番号記載」と「身元確認書類※免許証」など詳しくは下記までご相談下さい。

【加治木税務署よりお知らせです】 ●平成29年分の確定申告センターを開設します

相談会場	日 程
加音ホール	平成30年2月16日(金)～平成30年3月15日(木) ※但し、土曜日、日曜日を除く

○受付時間は、午前9時から午後4時までです。

○期間中は加治木税務署内では申告相談は受付ておりません。確定申告センターをご利用下さい。

○確定申告期限(3月15日) 間際になりますと、会場は混雑し長時間お待ちいただくこととなります。

相談が必要な方は早い時期にお越しいただくことをお勧めします。

【お問合せ先】 あいら農業協同組合 農業経営支援部(青色申告会事務局) Tel.43-7396
加治木税務署 個人課税部門 Tel.62-2163

あなたのそばのJA自賠償共済代理店

吉松自動車(有)

「個人リース 安心コミコミプラン
始めました」



始良郡湧水町川西1534-2 TEL (0995) 75-2055

(有)かじはらオート

「車検・钣金・販売
車のことならお任せ下さい」



始良市蒲生町下久徳722-1(蒲生高校前) TEL (0995)52-1006



次年度に向けた土作りについて

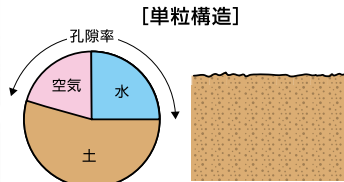

空気や水が入り込む孔隙(隙間)が少なく、作物の根がよく伸びない

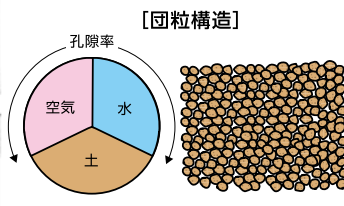

団粒構造にすると空気や水を適当に含むことができ、作物はよく育つ

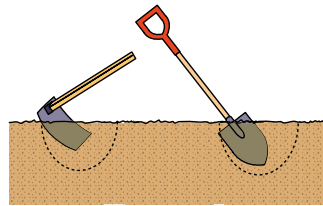

1~2年に1回ぐらいは30cm以上深く耕す

本格的な冬を迎え、家庭菜園は越冬野菜だけとなり、冬の休閑期に入り、空き畑が多くなります。この機会を捉え、しっかりと土作りし、次年度に備えましょう。

野菜の根が健全に伸びるためには、(1)水はけと通気性が良いこと、(2)水持ち(保水力)が良いことが重要な条件となります。

土には、細粒の粘土と粗粒の砂の割合が異なる単粒構造と団粒構造があり、団粒構造にすると孔隙率(こうげきり)が高くなり、空気や水を適度に含む根がよく伸びますが、その状態も数年間野菜を作り続けると、次第に痩せて単粒構造となり、根があまり伸びなくなってしまう。

土を団粒構造にするのは、良い粗大有機物の堆肥や緑肥、ピートモス、ココピートなどを十分に施し深く耕すことが必要です。

根が深く広く張るためには、深層まで条件を整えることが大切ですが、その目安として、直径8~9mmの棒を畑土に差したとき、あまり力を加えずに入ると、その土層が20cm以上あること、力いっぱい差し込んで測ると有効土層が60cm以上あれば申し分ありません。

一般にはこれでも不十分なくとも多いですが、深耕することによりここまで改善することができず、粗大有機物を入れる時期は寒冷の冬が一番です。それは他の作業が暇で、畑が空いているだけではなく、掘り起こした下層の土を上面に出し、厳しい寒気にさらし風化させることにより、物理性が改善され、病原菌や害虫、雑草の種子を死滅、軽減する効果が大きく発揮されるからです。

作業の手順は、前作の残りがすや病害虫の被害株、残根などをきれいに取り除き、堆肥などの粗大有機物を畑全面にばらまいてから耕します。60cm以上も深耕する場合には先に畑起こししてから、次の耕うん時に粗大有機物を施すのが良法です。

耕した畑土はなるべく表面に凹凸があるままにしておき、寒気に触れる面を大きくします。

土壌の酸性度も冬の間に調整しておくことが大切です。酸性を改良する消石灰の施用量は、砂質あるいは腐植の少ない土壌では少なく、黒ぼく土では多くを要するので、施用量を誤らないよう注意しましょう。毎年むやみに与え過ぎると弊害を生じる恐れがあります。

交通事故無料巡回相談日程



午前10時~午後3時まで

2月9日(金)

本所・加治木統括支店

2月23日(金)

横川統括支店

土曜・日曜・祝日の自動車事故の連絡先

フリーダイヤル 0120-258931

- ◆上記以外の通常日は、もよりの各支店までご連絡下さい。
- ◆電話をおかけになる際はお手元に共済証書をお持ち下さい。

※上記日程で交通事故無料巡回相談を実施しますが、事前連絡が必要となります。

ご相談のある方は、早めに各統括支店までご連絡下さい。

自宅葬から斎場葬まで思いやりの心でお手伝い致します。

JA葬祭



齋場案内

収容人員	単人齋場	西部齋場	国分齋場	溝辺齋場 湧水齋場
大ホール	200人	300人	200人	加治木齋場
中ホール	100人	160人	150人	国分南齋場
小ホール	50人	100人	50人	蒲生齋場
				50人~150人

- お通夜室完備 ●大駐車場完備 ●冷暖房完備
- 宿泊施設完備

万一の時、お電話でご一報ください。(24時間受付)

単人齋場 ℓ42-4444 西部齋場 ℓ67-4444 加治木齋場 ℓ63-4488
 国分齋場 ℓ45-4444 湧水齋場 ℓ74-4499 国分南齋場 ℓ47-4444
 蒲生齋場 ℓ56-4444 溝辺齋場 ℓ58-4444

☎0120-42-4287 (共通)

年忌法要・精進料理・引き出物
 生花・花環等もお受け致します。
 お気軽にお問い合わせ下さい。

謹んでおくやみ申し上げます

了解を頂いた方のみご掲載しています(敬称略)

始 良 池水サチ子(97) 岩崎年和(90) 新徳俊洋(62) 二川秋義(86) 中野秀夫(87)
 加治木町 福崎ツル子(96) 向江サチ子(90) 玉利不二子(90) 大田典子(75) 森田秀子(71)
 霧 島 蜂須賀正男(88) 永田アキエ(94) 松吉トシ子(88)
 国 分 池田サチ子(94) 中村健治(75) 本坊チヨ(92) 岩永サチ子(92) 木原 高(75) 新田イト(98)
 単人町 芝 タケノ(94) 船盛ヒサ子(92) 米澤信子(79) 板元ミセ(97) 東村辰夫(91) 鎌田充紀(75)
 福山町 姫松ミヤ(10) 牧園町 福村サヲ(93) 木佐貫敬二(90) 山内勝次(84) 竹内博司(62)
 溝辺町 前田スミ子(88) 今吉アヤ子(87) 野本ケサオ(95) 御所サダ(96) 佐藤恵美(85) 橋 チヨ子(92)
 湧水町 本戸フヂエ(96) 野本ケサオ(95) 伊地知正清(96)
 横川町 瀬戸口ヨシ子(88) 早淵悦子(93)
 伊佐市 追田光雄(86) 伊地知正清(96)
 鹿見島市 梶原みちよ(70) 伊地知正清(96)
 (平成29年11月21日から12月15日 届け出分まで掲載)

相続知識 その8

前月号では、税金に関して必要な確認事項等についてご紹介しました。今月号では、実際の申告・納税の流れについてご紹介していきます。

②税金に関して必要な手続き・届出について

1. 相続税の申告

基礎控除額(※前月号をご参照ください。)を超える場合、税務署に相続税の申告書を提出し、相続税を納める義務があります。一方で、配偶者の税額軽減や小規模宅地等の特例に該当する場合、相続税を納める必要がなくなったり、減額されます。ただし、特例の適用を受けるには、必ず申告書を提出しなければなりません。申告の期限は、相続の開始があったことを知った日(通常は死亡日)の翌日から10か月以内です。

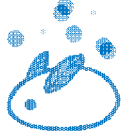

手続方法…相続人等の申告義務のある方(※)、全員がそれぞれ作成し、亡くなられた方の住所地の所轄税務署に提出します。

※申告義務のある方とは、被相続人から相続または遺贈により財産をもらった人です。

2. 相続税の納付方法

税務署または金融機関でのお支払いが一般的ですが、近年では、コンビニ支払いやインターネットを利用したクレジットカード支払いの取扱いも可能です。そこで、コンビニやインターネットでの納付方法をご紹介します。

◇コンビニ…納付額が30万円以下の場合、ご利用可能です。ただし、事前に納付書を税務署に持っていきバーコード付納付書を発行してもらう必要があります。

◇インターネットでのクレジット支払い…納税額が1,000万円未満の方が対象です。その際、納付額1万円ごとに76円の手数料が発生します。

なお、相続税の納付期限は、申告書の提出期限と同じく相続の開始があったことを知った日(通常は死亡日)の翌日から10か月以内です。

現金一括払いができない場合

遺産の大半を不動産で占めているなど、相続税を現金一括で納めることが難しい場合は、分割払いの延納や物納という納税方法が例外的に認められることがあります。

期限までに申告書を提出することで、通常は、申請後3ヶ月以内に税務署が許可または却下の判断を行います。

~次月号は、遺言書等に関わる手続き・届出について
 ご説明いたします~

※各支店に「相続相談窓口」を設置しております。
 ご不明な点は、最寄りのJA窓口にご連絡ください。

みんなのひろば 大募集!!

「みんなのひろば」はみなさんが主役のコーナーです。子どもさんやお孫さんの誕生日・かわいいペットやちょっと自慢したいペットなど、思い出に掲載しませんか。掲載希望の方は①希望のコーナー(窓口を除く)②掲載者の簡単なプロフィールを書いて、写真(デジカメ可)を添付のうえ、広報誌裏面宛先またはメールにて「みんなのひろば」係まで送付してください。随時、受け付けます(掲載月は未定)。掲載者には粗品を進呈します。





旅行代金 (大人おひとり様、4名様以上1室利用)
各地発着 24,800円
大人おひとり様、2名1室利用追加料金 3,000円 大人おひとり様、3名1室利用追加料金 1,500円

旅行出発日 平成30年
2月11日(日)

★ツアーのポイント
 ★来年度の大河ドラマ「西郷どん」の主役西郷隆盛の足跡を巡ります
 ★熊本伝統芸能山鹿灯籠踊り・国登録有形文化財に指定された清和文庫の資料館をご案内します

各地	最寄IC	松橋IC	西郷隆盛寄居の地	○通潤酒造・山都町観光文化交流館	○道の駅通潤橋
○清和文庫・道の駅清和(昼食)	▲阿蘇ファームランド	○阿蘇葉草園	阿蘇内牧温泉		
ホテル	○菊池神社	七城メロンドーム	明治の恋小唄山鹿灯籠踊り	○八千代座(山鹿灯籠踊り)	朝
きくすいの里(昼食)	○田原坂西南戦争資料館	植木IC	宮原SA		夕
		最寄IC	各地		

時間帯の説明 04:00-06:00帯 06:00-08:00帯 08:00-10:00帯 12:00-13:00帯 13:00-15:00帯 15:00-17:00帯 17:00-19:00帯 19:00-21:00帯 マークの説明 乗換バス 徒歩 入場観光 下車観光 車庫観光 案内所

- 募集人員/45名(最少催行人員35名)
 - 申込締切日/平成30年1月26日(金)
 - 参加申込金/6,000円(旅行代金に充当します)
 - 添乗員/同行して旅程管理業務を行います
 - 食事回数/朝食1回・昼食2回・夕食1回
 - 利用予定ホテル/内牧温泉:阿蘇プラザホテル(又は同等ホテル)
 - 利用予定バス/霧島観光交通(又は鹿児島エアバス会社)
- ※運行貸切バス業者様は、最終確定画面にてご案内いたします。
 ※弊社「貸切/卒業生リスト」をご覧ください。
 (当社ウェブサイトhttp://mtour.jp/covenant/bus)

■お申し込み・お問い合わせは
JA あいら旅行センター
☎0995-49-8811
FAX 0995-49-8821

〒899-4332
 霧島市国分中央1丁目489-2
 国分駅前通り
 鹿児島県知事登録旅行業第2-208号
 総合旅行業務取扱管理者 高田昭義



お申し込み方法

- ① お電話にてお申し込み下さい。
- ② 催行決定いたしましたら、1週間位前に詳しい旅行日程表をお送り致します。

おたのしみクイズ
QUIZ
クロスワード
 出題 ● ニコリ

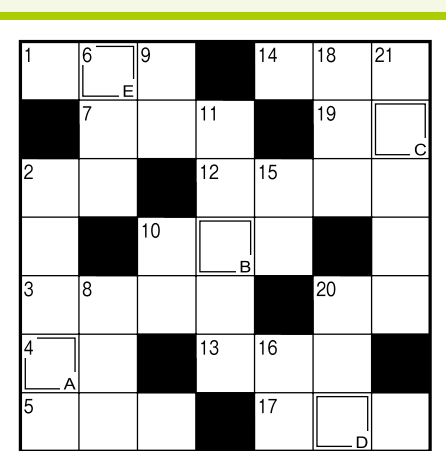

解き方 普通のクロスワードの要領で全部解いて下さい。次にA～Eの二重ワクの文字を順に並べると、一つの言葉ができます。

応募方法
 郵便はがきに、①解答 ②住所・氏名・年齢・電話番号 ③意見・要望・質問など何でも結構ですので一言お書き添え下さい。締切日は2月15日(消印有効)。正解者の中から抽選で10名の方に、Aクーポンなどで使える共通商品券をお送り致します。

郵便はがき
 8 9 9 5 1 1 4

霧島市単人町西光寺521番地1
 JA あいら
 「お楽しみクイズ1月号」係

11月号当選者
 湯之谷節子(霧島市福山町) 亀澤さゆり(始良郡湧水町) 綾織 愛子(始良郡湧水町)
 吉田みゆき(霧島市福山町) 山元 照子(霧島市福山町) 今島 米子(霧島市津辺町)
 鶴ヶ野良子(霧島市牧園町) 柳園 勝郎(霧島市国分)
 堀口 順子(始良郡湧水町) 徳永久美子(霧島市国分) [敬称略]

→ヨコのカギ

- 1 2018年の一五輪は平昌で行われます
- 2 カスが踏むもの
- 3 ツルのものは長く、カモのものは平たい
- 4 尺八やフルートはこの仲間
- 5 医師に処方してもらうものの一つ
- 7 すいぶんとーが飛躍しているなあ
- 10 銀世界を眺めて楽しむこと
- 12 日本一が寒波に覆われた
- 13 スマホで明日の天気一を調べた
- 14 漢字で書くと最中。あんの入った和菓子です
- 17 桃太郎の場合は犬・猿・キジ
- 19 鬼の頭に生えています
- 20 バレンタインの本命チョコに込めます

↓タテのカギ

- 2 友人の結婚をみんなで祝った
- 6 魚の下ごしらえの際に取ることも
- 8 将棋に似た西洋のゲーム
- 9 五輪で1位の選手がもらったメダルの色
- 10 温めた豆乳から引き上げます
- 11 アルバイトの面接を受ける際、書いて持っていることも
- 12 ポルトと組み合わせで使われます
- 13 寒い日にはボツと赤くなる人も
- 15 ドストエフスキーの著書『一と罰』

先月号お楽しみクイズ
答え 「フクブクロ」