



届ける安心 広がる笑顔 生まれる信頼 JAあいら

あいら

▶トピックス…一番茶の収穫を前に「霧島茶安全祈願祭」他



2015

6

June

No.278



*詳しくは15ページに掲載

一番茶の収穫を前に「霧島茶安全祈願祭」

霧島市茶業振興会は一番茶の収穫を前に霧島市溝辺町の上床公園で4月3日、生産者や行政、JAあいらなど約110人が参加し「霧島茶安全祈願祭」を開きました。神事が執り行われ、霧島茶で乾杯し今年度の順調な生育と農作業の安全を祈願しました。

霧島市は2014年度全国お茶祭りで普通煎茶10kgの部で個人部門最高位の「農林水産大臣賞」と団体部門で最高位の「産地賞」のW受賞を果たしています。同振興会では「霧島茶」の銘柄のもと統一銘柄・統一組織で活動しており、2015年度は組織力を発揮して県外への販売強化を図るために、「霧島茶」の地域団体商標登録を目指し、海外への販売を視野に高品質のお茶作りを目指しています。



霧島茶で乾杯



祈願祭で挨拶する中園貢一会長

老いても牛飼いを生きがいに

霧島市福山町の牛飼いを生きがいにする70歳以上の畜産農家をつくる「老いどもきばいもんそや会」の総会が4月10日、霧島市のホテルで会員と行政、JAあいらなど72人が出席し開催されました。

93歳の谷山忠清さんを筆頭に平均年齢79歳の会員60人が、福山黒牛の維持増頭を図り、牛飼いを通して健康で豊かな老後を送りながら若者の手本になって畜産振興に貢献しています。



80歳を迎えた会員に特別賞が贈られました



久米村さんに最高販売額の特別賞

平成26年度も共進会等へ積極的に参加し、鹿屋市吾平町や肝付町の同様な畜産農家と交流会を開いています。総会の初めに今年80歳を迎えた西山信男さん、西山功さん、岡元静雄さん、落合重則さん、松山利盛さんの5人と平成26年度6月の子牛せり市で会員中最高の雌牛販売額802千円で販売した久米村一盛さんに特別賞が贈られました。

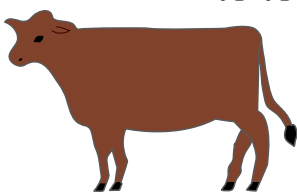



春を感じながら霧島路を歩く「霧島里山ウォーク」が4月11日、霧島市牧園町の霧島温泉駅周辺の里山で開催されました。

「霧島里山ウォーク」



茶畑の中ウォーキングを楽しむ参加者

県内外から138人が参加し、一番茶の収穫を直前にした牧園地区の広大な茶畑の中11キロのコースを約3時間かけて歩きました。霧島連山を背景にガイドによる説明を聞き、山菜採りや記念撮影を楽しみました。

牧園統括支店職員9人も、里山のすばらしさを知ってもらおうと、昼食のもてなしや救護スタッフとして参加しました。



スタッフとして活躍した支店職員

地域に寄り添う「JA春の感謝祭びっくり市」



賑わいを見せた「びっくり市」

東部地域営農センター霧島駐在は3月26・27日の2日間、「JA春の感謝祭びっくり市」を開催しました。お買い得商品の農業用器具や資材が多数展示され、約250人の組合員や地区住民が訪れて賑わいました。

通常の展示商品の他、管理機や刈払機などの農機具や低価格のシヨベルや遮光ネット、園芸用小物などを多数用意しました。また、女性部が休憩所を用意しお茶や手作りのガネなどを振舞って、JAならではのおもてなしに来店客も満足していました。

「バイクライダーク」PR

霧島市の霧島高原国民休養地オートキャンプ場で3月15日、「第1回モーターサイクル・フェスティバル・薩摩2015」が開催され、終日小雨の天気でしたが初めてのイベントとあって県内外からバイク好きのライダーや家族連れが多数訪れました。

県内外の観光客に広くPRしようと職員6人が、3月に販売を開始した粉末緑茶「茶いっぺ」や緑茶の詰め放題などチラシ配布や試飲を勧めてPR販売を実施しました。

今回初めて開催されたこのイベントはバイクの展示やトークショーのほか、救急車などの働く車の展示もありバイク愛好家や子ども連れの家族に楽しい1日となりました。



小雨の中多くの客が訪れたモーターサイクル・フェスティバル

新規部会員も増え1億円超を目指す始良有機部会



真剣に会に臨む部会員

消費者への安心・安全な食料の供給と環境に優しい農業に取り組む始良有機部会は4月9日、薩摩川内市のホテルで総会を開き、平成27年度は有機農産物の安定生産・安定供給による消費拡大を図り、部会取扱高1億円を目指す事を確認しました。

今年度は部会員も6名の新規入会者を迎え29人となり、たわわタウン谷山や鹿児島市内の量販店などの市場要望も増え、収量が確保できれば販売計画の実現は可能と張り切っています。会員は毎月の部会定例会などを通じて技術を磨き収量確保に努めます。

高品質の「溝辺大根」

溝辺地区野菜振興会大根部会は4月7日、JA麓野菜集荷場で春大根の出荷目揃え会を開き、営農指導員が生育状況や今後の管理を指導。市場関係者は選果基準や市場概況について報告を行いました。

部会員21人が6haで「溝辺大根」を栽培。後継担い手も順調に育ち、ベテランからの技術継承や部会での研修で高品質の大根を栽培し、市場関係者からの需要が多くなっています。

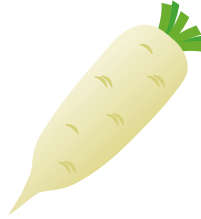

規格を確認する生産者

今までご苦勞さまでした



退職者の記念写真

定年退職者辞令交付式が3月31日、霧島市のホテルで行われ8人に辞令が交付されました。

式では、樋脇建治組合長より「30年以上農協一筋に貢献していただき感謝します。今後も農協事業拡大のために力を貸して下さい」と個々の長年の経歴と尽力に対し一人一人にねぎらいの言葉をかけられ、花束が贈られました。定年退職者を代表して竹迫勝美さんより「農協ではいろいろな仕事をしてきました。困難もありましたが先輩方の指導や力添えで今日を迎える事ができました」と挨拶がありました。定年退職者の皆さんありがとうございました。これからもJAあいらを応援して下さい。

「伸びゆくあいら茶」ゴルフ大会開催

茶流通加工部会は管内茶業生産者の親睦と情報交換を目的に3月10日、霧島市溝辺町の溝辺カントリークラブで生産者など39人が参加して「第11回伸びゆくあいら茶ゴルフ大会」を開催しました。

あいにくの寒空でしたが、参加者は日頃の腕前を披露しようと元気にスタートしました。プレイ終了後の懇親会では一番茶の収穫を一ヶ月後に控え、情報の共有が図られました。

主な成績 (敬称略)

- 優勝 松山茂樹 (溝辺地区)
- 準優勝 岩元和幸 (溝辺地区)
- 3位 永山雅 (湧水地区)



全員そろって記念撮影

「薩摩鶏品評会」保存普及のために



薩摩鶏品評会審査風景

国の天然記念物指定を受けた薩摩鶏の保存普及と品質向上を図ろうと3月21日、天然記念物日本薩摩鶏保存会が始良市加治木町の総合支所グラウンドで「薩摩鶏品評会」を開催しました。

保存会の会員30人がつがい32組64羽を出品。体色や成育年数などで6部門に分け、色の美しさや尾の広さ、形などを競いました。保存会では個体数の減少とそれに伴う形質の劣化に危機感を抱き、ひなや種鶏などの分譲、飼育方法を教えるなど協力体制を強化し、後継者育成にも力を入れています。

JAあいら「ちゅぐりんスクール2015」スタート

第1回 開校式

4月25日(土) はな

次世代を担う子ども達に農作業体験を通じて農業や食への理解を深めてもらう事を目的に「ちゅぐりんスクール2015」が4月25日、管内12小学校から34人の児童が参加して開校しました。昨年より14人増え今年度から保護者参加のカリキュラムも組まれています。

7年目となる開校式に児童、保護者、JA役職員、女性部など関係者約90人が出席。参加児童を代表して始良市立永原小学校5年生の窪田元樹君が「去年も参加して今回も楽しみにしていました。いろいろなことを経験したいと思います」と子ども達を代表してあいさつしました。

参加者は早速、始良市の「ちゅぐりん畑」に移動、職員から播種方法を学び、Aコープでの店頭販売を予定しているスイートコーンなどの種を丁寧に播き、土をかぶせていました。



開校式
校長先生あいさつ

参加児童代表
あいさつ
「今回も楽しみです」



スイートコーンの
種まきに挑戦



おいしいスイートコーン
ができるかな？



午後は、地域の特産物の理解を深めようと、霧島市国分のJA国分製茶工場で保護者は製造工程を見学、子ども達は隣接の茶畑で一番茶のお茶摘み体験をしました。また、日本茶インストラクターで茶業センター課の宇治野哲志職員による「お茶の淹れ方教室」を開き参加者全員でおいしいお茶の淹れ方を学びました。

同スクールは12月までに全7回を予定しており、地元高校生とのコラボや、Aコープ店頭での販売体験、女性部の地元産野菜を使った昼食などを通して地域全体で食と農を学びます。

表紙の写真はちゅぐりん畑の参加者全員の集合写真です。



お茶摘みを体験
「たくさん摘むぞー！」

お茶の葉のいい
においがします



お昼ごはんは
女性部手づくりの
豚汁・ごはん・漬けもの

自分で淹れたお茶は
おいしいなー



※この活動はJAバンクアグリ・エコサポート基金を活用しています。

平成27年度 経営所得安定対策の概要

米の直接支払交付金

【米の生産数量目標を守った販売農家又は集落営農が対象】 **7,500円/10a**

◇ 26年産米から単価を7,500円/10aに削減した上で、29年産までの時限措置として実施（30年産から廃止）

水田活用の直接支払交付金

戦略作物助成

対象作物	交付単価
麦、大豆、飼料作物	35,000円/10a
WCS用稲	80,000円/10a
加工用米	20,000円/10a
飼料用米・米粉用米	収量に応じ、55,000円~105,000円/10a

※加工用米は、国・県の38,000円と地域により上乘せがあります。

二毛作助成

15,000円/10a

耕畜連携助成

13,000円/10a

産地交付金

地域の作物振興の設計図となる「水田フル活用ビジョン」に基づき、水田における麦・大豆等の生産性向上等の取組、地域振興作物の取組等を支援します。

〈飼料用米、米粉用米の交付単価のイメージ〉

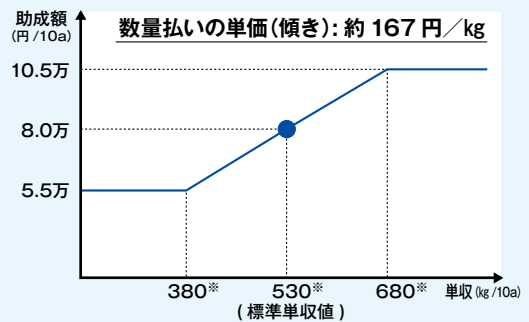

注1：数量払いによる助成は、農産物検査機関による数量確認を受けていることが条件

注2：※は全国平均の数値であり、各地域への適用に当たっては、当該地域に応じた単収（配分単収）を適用

春の農作業安全運動中！

平成27年4月～6月は「春の農作業安全月間」です。昨年は**18件**の農作業死亡事故が発生しました。中でも特に**トラクター**や**運搬機**などからの**転落・転倒事故**が目立ちます。田植えや草刈りなどお忙しい時期ではありますが、ゆとりある作業計画を設定し、安全に十分注意して農作業を行われますようお願いください。また、ご自身・ご家族・従業員のためにも、労災保険に加入しましょう！



【平成26年 県内全域における農作業死亡事故の状況（抜粋）】

発生月	場所	機械の種類	事故の概要
2月	畑	動力運搬車	通路で動力運搬車を運転中、約90cm下の畑に転落、下敷き
3月	畑	耕うん機	ビニールハウス内で耕うん中、左右のハンドルに通した鉄棒と背後の支柱に挟まれる。
3月	道路	スキッドステアローダ	自宅敷地内でスキッドステアローダを使い農作業中、バランスを崩して前方の道路に投げ出され、動いてきた重機の下敷き
3月	畑	-	畑に残った枯れ草を焼却中、誤って足元から火が燃え移る
4月	自宅	耕うん機	自宅格納庫で作業中、管理機のロータリーに下半身を巻き込まれ、後頭部を強打
4月	畑	トラクタ	畑でトラクタを運転中、約1.5m下の畑に転落、下敷き

〔注〕翌年12月の農作業事故調査（死亡小票調査）により、修正の可能性はある。〔注〕新聞情報等による速報（県庁経営技術課）
○65歳以上14件（80歳以上9件）、転落・転倒事故13件、トラクタ6件、道路での事故4件

鹿児島県農協労働保険事務組合

双子座 5/21～6/21

【全体運】 前向きになれるはず。やってみたいことを始めれば、すんなり上達できそう。温めていたプランの実行も大賛成
【健康運】 睡眠の質を高めることで、より健康体に 【幸運を呼ぶ食べ物】 シシトウ



※企画・タイトルは変更することがあります。

役員会 だより

第1回監事会

(平成27年4月15日)

- 【第1号議案】平成26年度末監事監査意見書のとりまとめについて審議され決定しました。
- 【第2号議案】平成26年度末監査報告書について審議され決定しました。

第2回理事会

(平成27年4月16日)

- 【第1号議案】資産査定に伴う引当について協議がなされ決定しました。
- 【第2号議案】平成26年度事業実績および剰余金処分案について協議がなされ決定しました。
- 【第3号議案】平成27年度事業計画の一部変更について協議がなされ決定しました。
- 【第4号議案】平成27年度信用供与等の最高限度額について協議がなされ決定しました。

れ決定しました。

- 【第5号議案】JAバンク基本方針の変更にかかる総代会報告について協議がなされ決定しました。
- 【第6号議案】第23回通常総代会の總會参考書類の決定について協議がなされ決定しました。

- 【第7号議案】平成26年度受賞者の決定について協議がなされ決定しました。

報告事項

- ①平成27年度人事異動について
- ②貸出実行報告について
- ③4月子牛せり市成績について
- ④平成26年度自己資本比率算定結果について
- ⑤平成26年度不良債権の流動化実績について
- ⑥大口貸出上位50先について
- ⑦総代会前地区別説明会の開催について
- ⑧家の光・農業新聞推進実績について
- ⑨当面する主な行事日程について
- ⑩あいら共同株式会社平成26年度事業実績について

JAバンクの**無料年金電話相談会**

年金に精通した社会保険労務士が、親切丁寧に
お答えします。この機会には是非ご利用ください。

- ◆ 時間/午前10時～午後3時
- ◆ 電話番号 (フリーダイヤル)
0120-800-547
- ◆ 次回の開催は… **6月27日(土)**

〈平成28年2月まで、偶数月第4土曜日に開催中!!〉
貯金もローンも年金受給も あなたの街のJAで!

人事異動のお知らせ(4月末)

《正職員退職者》

- 圖師沙也香(栗野統括支店 金融共済課)
- 三堂由香里(吉松統括支店 金融共済課)
- 内村 綾(国分統括支店 金融共済課)

《臨時職員採用者》

- 徳重 満(経済部 農産企画課)
- 有村 恵子(福山統括支店 金融共済課)

《臨時職員退職者》

- 野口亜由美(金融共済業務部 金融課)

JA西田駐車場ののご案内

- 年中無休
- 24時間営業
- 無人パーキング

JR鹿児島中央駅周辺に、
お出かけの際はご利用ください。

8:00~23:00	30分	23:00~8:00	60分
	100円		100円

ご連絡先 鹿児島県農協福祉事業株式会社
鹿児島市鴨池新町15番地(JA鹿児島県会館9階)
TEL 099-258-5626 FAX 099-255-9595

人間ドック日程表 平成27年7月

- 一般コース

2日 隼人(20)	3日 霧島(15)
6日 国分(10)	13日 加治木(10)
15日 福山(10)	24日 蒲生(5)
29日 始良(10)	
- 女性コース

3日 霧島(5)	6日 国分(10)
13日 加治木(5)	15日 福山(10)
24日 蒲生(5)	29日 始良(5)

※地区名前の()内の数字は募集人員数を表します。
※JA県厚生連では、表の日程に従い人間ドック受診者募集を行っています。

お申し込み・お問い合わせは、各統括支店、生活指導員までご連絡下さい。

鹿児島厚生連病院 JA組合員はもとよりどなたでも受診できます
〒890-0061 鹿児島市天保山町22番25号
TEL099-252-2228(代) 相談電話 ☎0120-114-199
生活習慣病センター 健康管理センター
TEL099-256-1138 TEL099-256-1133
〒890-0062 鹿児島市与次郎1丁目13番1号

厚生連 information

「カミカミ」で健康!

人は「食べる!」ことで人生を楽しんでいます。でも食べ方をちょっと間違えるとその楽しみは半減することになるかもしれません。

「食べる!」は口が入り口、どんな食べ物もまずは口に入れて、美味しい!を感じます。しっかりと「噛む」ことを忘れた貴方はその美味しさを半分しか感じていないかも!

「噛む」ことは食べ物をおさくするだけではありません。口の中で消化液と混ぜ、美味しさを引き出し、食べ物を栄養素に

変え吸収しやすくします。そして、噛んでいる間にあなたのお腹は栄養が入ってくるのを待ち受ける体制をつくります。また、よく噛んで食べることは、満腹中枢などに刺激を与え、食べ過ぎ予防・生活習慣病予防にもつながります。

6月は「歯の衛生週間」です。歯をいつも清潔に保つことは、食事を楽しむことにつながります。さあ、今日から自分の歯を大切に!

治療の必要な方はいますぐに、また義歯の方はきちんとあっているかどうかチェックを。そして、「食べる!」で人生を楽しみましょう。

鹿児島厚生連病院
栄養管理科(管理栄養士) 油田 幸子



我が家の
一番星

霧島市隼人町
大島 憲太郎さん・美香さん夫婦のお子さん



あんな
杏菜ちゃん(4ヵ月)

いつもニコニコして、あやすと声を出して喜ぶ杏菜★

家族を笑顔にしてくれます。寝返りも上手になり、これからの成長が楽しみです♥
(パパ・ママより)



マイペット

始良市北山 坂口 俊信さんのペット



タロー (犬2歳) ヤス (猫2歳)

ごはん まだかなあ～
とても仲良しでごはんも一緒に待っています。

窓 まど ぐち



始良統括支店
貯金窓口
西堂路 舞さん
(18歳)

始良支店窓口に配属されて1ヶ月が経ちました。まだまだ分からないことも多く先輩方には迷惑をかけてしまうこともあります。少しでも組合員、地域の皆様のお役に立てるように精一杯がんばります。

<小出水支店長より>

今年度、新入職員として始良支店に配属され、毎日笑顔を決やさず窓口業務に取り組んでいます。一人でも多くの組合員、地域の皆様に信頼される職員を目指し、これからも頑張ってください。



こんにちは Aコープです!

近くにお店がなく買い物に不便を感じていらっしゃる方、お子様が小さくてなかなか外出できない方、体調が思わしくない日など…そんな時にぜひJA・Aコープネットスーパーをご利用下さい。4月より、熊毛・大島・こしきエリアまで配達エリアも拡大!ますます便利になりました。

※一部お届けできない地域もございます。詳しくはお問い合わせ下さい。

わたしたちは、鹿児島県産にこだわります。

エリア拡大!
熊毛・大島・こしき
お客様もご利用可能となりました。

JA・Aコープ ネットスーパー

地産地消に
こだわった商品をお届けします。

鹿児島全域にお住まいの方へ
親孝行注文!
孝行の気持ちを込めて、代わりに注文

5,000円以上の
お買い上げで **送料無料**

★便利な活用法 「親孝行注文」★

サービスエリア内のお届けであれば、離れて暮らしているご親戚や、パソコンが苦手な方によって注文する「親孝行注文」も便利です。

まずは、スマートフォン/パソコンからホームページをご覧ください。

JA・Aコープネットスーパー 検索

<https://acoop-ks-netsuper.jp/>

〈お問い合わせ〉
Aコープ鹿児島
店舗事業部



099-284-8646

あいらいとこ撮り

ガイドブックには載らないけど、地元ではみんな知っている。そんな隠れた名所や珍しいものなど紹介しちゃいます。

霧島神宮 斉田お田植え祭(霧島市霧島田口)

霧島神宮斉田で毎年6月10日、五穀豊穣を祈願する神事「田の神舞」が奉納された後、田植え装束の約100人の氏子と地元小学生やJA職員などで約50アールの御神田で田植えが行われます。ここで作られたお米は霧島神宮の祭典や毎日の御日供祭でお供えされます。すげ笠にかすりの装束を着て苗を植える風景は懐かしい時代を彷彿させます。当日は多くの観光客やアマチュアカメラマンで賑わいます。



管内のかくれた名所や珍しいものなどあったら情報ください。採用者には、粗品を進呈します。宛先はP15クイズ宛先の「あいらいとこ撮り」係まで。

「かたが!!かごつま弁」(語ろう!!かごしま弁)

【や・わ・ん行】 言葉の意味を年配の方に聞いて正しく使いましょう。

かごつま弁	よかけ	意味	いいですか
使用例	釣竿を買い替えたいけど「よかけ」	意味	またね!最近出費が多くないね
使用上の注意	頼みごとをするときは笑顔で「よかけね」か「よかよね」とか優しく言いましょう		
かごつま弁	よんごひんご	意味	くねくね まっすぐではない
使用例	焼酎の飲みすぎで歩き方がよんごひんご	意味	いわゆる千鳥足です
使用上の注意	飲みすぎに気をつけないと母ちゃんとの関係もよんごひんごになります		
かごつま弁	わっぜ	意味	とても、めっちゃ
使用例	わっぜ きもっがよか	意味	北島康介の「ちょー 気持ちいい」になります
使用上の注意	台風が来て「畑がわっぜかこち なっちょっど」などと使うケースもあります		
かごつま弁	んだもしたん	意味	びっくりしている様子
使用例	んだもしたん こげなこっつあ	意味	最上級でびっくりしている様子
使用上の注意	母「花子が猫ん子を拾ってきた」父「んだもしたん オーマイゴッドじゃっど」		

トーク&ツアー

霧島市 (Y・M/70代)

つもボケ防止と思ってクロスワードに挑戦しています。今回初めて応募しました。

■初めての応募ありがとってございます。これからもよろしくお願ひ致します。

始良市 (I・N/50代)

こ んにちは。だんだん春らしくなり庭に出て花を見たり手入れをするのが楽しいこの頃です。バラもたくさん植えているので咲くのが待ち遠しいです。

■今月号が発行される頃は満開かもしれませぬ。綺麗なバラの写真があったら送ってくださいね。

始良市 (F・Y/70代)

10 枚ハガキを買ってきました。「JAあいら」が来たらまずクイズの所を楽しんでみます。「あいらいとこ撮り」もドライブに行ったりします。有難うございます。

■ご利用いただき、ごちやうさいありがとうございます。これからも誌面充実に励みます。

霧島市 (S・A/50代)

長 男もやつと就職です。遠い場所ですが夢に向かって頑張って欲しいです。親としてはヤレヤレです。まだ次男(大学3年生)の仕送りがあります。

■長男さんの就職おめでとございます。つぎは次男さんの夢の実現に、仕送り頑張ってください。

始良郡湧水町 (H・S/50代)

心 温まる活動が多く、とてもほっこりします。女性部の文化活動発表会などいきいき活動されていてとてもステキです。

■これからのいろいろな活動をどんどん紹介していきます。

子牛せり市成績表

平成27年4月せり市

(消費税込価格で表示)

地区別	雌						去勢						計	
	頭数	平均価格	体重	日令	最高	最低	頭数	平均価格	体重	日令	最高	最低	頭数	平均価格
始良(加治木)	10	627,304	266	274	725,760	509,760	14	722,597	289	262	768,960	613,440	24	682,892
始良	23	628,537	268	267	886,680	520,560	32	712,075	296	262	805,680	20,000	55	677,141
始良(蒲生)	6	619,200	256	276	827,280	506,520	4	706,050	311	268	758,160	676,080	10	653,940
湧水(栗野)	33	612,585	266	254	920,160	475,200	28	712,106	289	246	902,880	585,360	61	658,267
湧水(吉松)	13	595,062	264	266	826,200	488,160	14	692,049	283	250	766,800	603,720	27	645,351
霧島(溝辺)	38	632,406	260	265	1,260,360	490,320	33	722,291	294	258	795,960	604,800	71	674,184
霧島(横川)	36	575,586	258	262	768,960	20,000	31	706,218	290	251	878,040	580,000	67	636,027
霧島(牧園)	16	529,653	256	258	643,680	254,880	16	717,593	304	256	800,280	611,280	32	623,623
霧島(霧島)	20	582,334	251	257	692,280	490,000	23	676,878	286	257	793,800	583,200	43	632,904
霧島(隼人)	10	524,184	275	267	714,960	200,000	9	550,373	289	264	762,480	250,000	19	536,589
霧島(国分)	20	564,882	260	266	641,520	450,000	11	709,604	295	260	864,000	480,000	31	616,235
霧島(福山)	82	564,711	262	268	864,000	275,400	88	679,162	283	264	831,600	300,000	170	623,956
実験牧場	2	515,000	270	267	515,000	515,000	2	600,000	290	268	600,000	600,000	4	557,500
合計	309	586,230	262	264	1,260,360	20,000	305	694,616	289	258	902,880	20,000	614	640,070

雌の最高
 霧島市溝辺町 内村 白夫
 289 kg 1,260,360円
 出荷日令 278日
 安福久×勝忠平×金幸

去勢の最高
 始良郡湧水町 有村 皆子
 316 kg 902,880円
 出荷日令 240日
 華春福×勝忠平×安福久

※評価牛・自家保留牛を含む

6月の子牛せり市牛肉販売日 **6月11日・12日** 午前8時よりせり市終了まで

第24回始良春季畜産共進会が盛大に開催

霧島市の始良中央家畜市場で4月17日、第24回始良春季畜産共進会を開催しました。管内10地区の共進会を勝ち上がった優良若雌牛49頭が出場し、肉用牛の月齢別2部門で競いました。

黒毛和種種牛審査標準に基づき体積・均称・品位などの項目で厳正に審査され、下記の方々が上位入賞を果たしました。

個人部門上位入賞者(敬称略)

- グランドチャンピオン 霧島市福山 板元直樹(出品牛 いつこ73)
 若雌1区 1席…霧島市横川 久留須康裕 2席…霧島市福山 有村 茂
 若雌2区 1席…霧島市福山 板元 直樹 2席…霧島市福山 西山 洋子
 団体優勝 始良郡湧水町



グランドチャンピオン賞に選ばれた「いつこ73」号と板元さん夫婦



大勢の参加者のなか開かれた始良春季畜産共進会



初夏まきで9カ月も収穫できる小松菜



おなじみの小松菜は、在来のカブから分化した古い歴史を持つ漬け菜の一種です。その名は江戸時代に現在の東京都江戸川区の小松川周辺の産物であったことから名付けられたと伝えられます。

強健な野菜で、耐寒、耐暑性に富み、周年的に栽培することができ、上、土壌病害虫の発生も少なく、毎年同じ畑に連作できるので、面積にゆとりのない家庭菜園にも取り入れやすい魅力があります。

夏の青物の少ない時期から取り始めるには6月上・中旬がまき時です。生育が早いので種まきから25〜30日ぐらいで収穫できます。

通常は草丈が25〜30cmぐらいになったら逐次抜き取り収穫し、次々と種まきし、周年的な収穫を狙うのですが、ここで紹介するのは、株ごと収

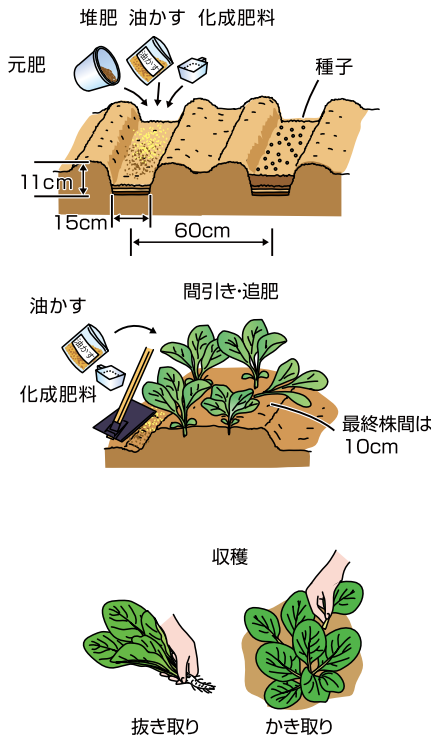

穫するのではなく、株は残したまま葉を葉柄から指やはさみでかき取り収穫する方法です。小松菜はカブを起源とするので、根は大変しつかりしており、節間が伸びることなく短い茎から葉が次々に生まれ伸長してくるのです。そのため草丈は30〜40cmぐらいしか伸びずに、夏、秋、冬とたくさん葉を収穫、利用することができま

収穫期間が長いので、元肥は図のようにしっかりと与え、畑の準備をしつかりして種まきします。

用いる品種は、葉が小さめ丸形で、緑が濃く、ゆっくり育ち長期間の収穫に適する「きよすみ」(サカタのタネ)などがおすすめです。

発芽後本葉2〜3枚のころと、草丈10cmのころ間引きし、最終株間を広めに10cmぐらい

にします。そのころから15〜20日置きに、畝の側方に軽く溝を付けて、油かすと化成肥料を追肥します。

収穫は葉幅が7〜8cmになったところから葉柄の下部で爪先でかき取り、またははさみで摘み取りを行います。

葉の増え具合に応じて収穫葉数を考えながら、延々と3月上・中旬まで良質な葉が収穫できます。3月下旬になるととう立ちしてきますが、この花蕾(からい)も、ナバナと同様に扱って利用で

きます。やや苦味が強いですが、旬の味覚が味わえます。時期によってはコナガヤヨトウムシ、アブラムシなど、アブラナ科を好む害虫にやられやすいので、よく観察し、発生初期に薬剤散布して防ぎます。夏には防暑、防虫を兼ねてのべた掛け資材の被覆も有効です。

板木技術士事務所

板木 利隆

交通事故無料巡回相談日程

午前10時〜午後3時まで



6月分

6月11日(木)

本所・加治木統括支店

6月26日(金)

横川統括支店

土曜・日曜・祝日の自動車事故の連絡先

フリーダイヤル 0120-258931

- ◆上記以外の通常日は、もよりの各支店までご連絡下さい。
- ◆電話をおかけになる際にはお手元に共済証書をお持ち下さい。

※上記日程で交通事故無料巡回相談を実施しますが、事前連絡が必要となります。

ご相談のある方は、早めに各統括支店までご連絡下さい。

四季の花づくり

●早川京子

草花の増殖に好適期

春の花は時期を過ぎ、夏に花を咲かせる草花の苗が定番を待っている時期です。春花壇を飾った草花は後片付けをし、後に控えた苗物のために夏花壇の準備をしましょう。春花壇の跡地は、消石灰を1平方m当たり100g程度入れて土を中和して、同200gほどの緩効性化成肥料とバケツ1杯の腐葉土を施しておきます。

球根草花は掘り上げますが、チューリップは地中の温度が上がると根が枯れ、葉が黄色になってくるのでそれを目安にし、他の種類の球根も、曇雨天が多くなり光合成能力が落ちる梅雨時期の前に掘り上げましょう。掘り上げた球根は日陰でよく風乾してから、涼しい場所で貯蔵します。スイセンは3年置きに掘り上げればよいのですが、今年花が咲かなかつた株は、一度掘り上げて貯蔵し、来期には大きい株は開花を期待して植え付け、小さい株は来期を養成期間として大きな球根に育て上げるとよいでしょう。

ハナシヨウブやジャーマンアイリスが開花を終え、株分け・植え付け時期になります。株分け・植え付けは、一般的には2〜3年置きですが、毎年の方が育

ちが良くなります。時期は花が終わった直後です。植え付け場所の土は酸度を矯正しておきましょう。暑い時期での植え替えですので、植え付け株の葉は3分の2か半分くらいに切り詰めて、水分蒸散を抑えて、しおれを防ぎます。

菊は、前号で記したように日長時間に敏感な植物で、品種によって開花時期がはっきりしています。植え付け時期を早めても遅くしても、時期が来れば、草丈が長くても短くても花が咲きます。そこで、ほどよい草丈で花を見るために、開花予定の3カ月半くらい前の定植を目安にしましょう。一方、挿し芽の発根温度は18〜20度で、発根に必要な日数は2〜3週間とされています。このことから、挿し芽は開花時期の4カ月くらい前にするのがよいでしょう。6月は10月咲きが定植、11月咲きが挿し芽の時期になります。



健康百科

加齢と歯の健康

佐久総合病院名誉院長 ●松島松翠

年を取っている方に多い歯の病気には「歯周病」と「虫歯」の二つがあり、これにかからないようにすることが、歯の健康を保つために最も大事なことです。

歯周病が進行すると、歯の土台となる歯槽骨が破壊されてしまい、その結果、歯が抜け落ちてしまうこととなります。

歯が抜けるのを防ぐためには、まず歯周病を見逃さないことが大事です。赤信号の症状としては、「歯茎が赤く腫れ、触ると血が出る」「歯がグラグラして食べ物をかみ切れない」「歯と歯の間の隙間が広がってきた」「歯が以前より長くなったような気がする」などがあります。このような症状があったら、すぐ歯科を受診してください。

歯周病が増えた歯周病菌や炎症物質が口の中で唾液に混じり、病気につながる恐れがあります。誤って気管に入ってしまうこと(誤嚥・こえん)もあり、気管支炎、肺炎を起こします。

一方、高齢者の虫歯は「かぶせ物などの境目」と「露出した歯の根元」に起きやすいのが特徴です。また高齢になると唾液の分泌量が減少し、口腔(こうくう)内の自浄作用が減って、虫歯菌が繁殖しやすくなることも虫歯を起

こしやすい原因の一つです。

虫歯にしても歯周病にしても、歯を失う原因になるといふことだけにどまらず、心臓病や脳卒中、糖尿病、肺炎などの全身の病気の原因や悪化の要因になるということです。健康で長生きするためには、虫歯や歯周病の予防が基本ですが、それには毎食後の正しい歯磨きや口の中を清潔に保つための「口腔ケア」をきちんと実行することが大事だといえます。



射手座 11/23 ~ 12/21

【全体運】あれこれ迷ってしまう気配。優柔不断になりやすいので、信頼できる人の助言を参考に。気分転換には観劇が吉
【健康運】疲労回復が開運の鍵。休息を心掛けて
【幸運を呼ぶ食べ物】ラッキョウ



丸ごとイカのいろいろ詰め

料理研究家 ● 波多野充子



材料 (2人分)

スルメイカ	2杯	塩	小さじ1
ご飯	160g	しょうゆ	少々
ゆでたエダマメ	30g	トマトソース	
ゆでたトウモロコシ	30g	トマト缶	1個
エリンギ	1本	ニンニク	1片
ピーマン	1個	タカノツメ	1本
しょうが	1片	EVオリーブ油	小さじ1
ブラックオリーブ	4個	塩	小さじ1/2
EVオリーブ油	小さじ1	白ワインB	大さじ3
白ワインA	大さじ1	レモン	少々

作り方

- ① イカは足と骨と内臓を除き、丁寧に腹の中を洗い、水分をキッチンペーパーで拭き取る。イカの足、エリンギ、ピーマン、しょうが、ブラックオリーブは0.5~1cmに切る。
- ② フライパンにオリーブ油を熱し、エリンギとしょうがを炒めてからイカの足と白ワインAを加える。イカに火が通ったらブラックオリーブ、ピーマン、塩、しょうゆを加え、火を止める。
- ③ ご飯と②、エダマメ、トウモロコシをよくかき混ぜ、イカのおなかに詰めて、つまようじで留める。
- ④ フライパンにトマトソースの材料を入れ、中弱火でふたをして7~8分煮る。
- ⑤ ④に③のイカと白ワインBを加え、一度ひっくり返し約10分煮る。トマトソースが煮詰まり過ぎている場合は、さらに白ワイン(材料外)を加え調整する。
- ⑥ イカを取り出し、カットしてから盛り付け、レモンを添える。

旬のスルメイカに、ご飯、エダマメ、トウモロコシなどの野菜をたっぷり詰め込みトマトソースで煮ています。トマトソースは、白ワインでお好みの濃さに調節してください。煮過ぎるとイカが硬くなるので気を付けましょう。

こんにちは！農協の置き薬「クミアイ家庭薬」です

JA鹿児島県
経済連

Kyoyaku
健康飲料シリーズ

ずっと健康でいてほしいから

大切な人のために。
組み合わせは自由です。
担当配置員にご相談ください。

父の日・母の日
長寿のお祝い
内祝 ご贈答に

生姜プラス
500ml
1,300円(税抜)



10倍
希釈

ピリッとした生姜と
ハチミツは
相性ピッタリ

無料

ギフト包装サービス

ギフト箱にお入れして、包装紙、のしをお付けします。のし紙への印刷も承ります。
詳しくは、担当の配置員へご相談ください。
[のし掛け包装]



黒酢プラス
500ml 1,800円(税抜)

酸っぱいのが苦手な方でも
フルーティーでおいしく！
(りんご味)

10倍
希釈

植物発酵プラス
500ml
1,600円(税抜)

80種類もの植物を
じっくりと発酵



5倍
希釈

クミアイ家庭薬に関するお問い合わせは各支所または経済連生活課(099-258-5325)まで

あなたのそばのJA自賠償共済代理店

(有)三和自動車

「車検・整備・販売、車のことなら
お気軽にご相談下さい」



始良郡湧水町木場245-2 TEL (0995) 74-2705

カーリペア ハゼヤマ

「整備・钣金・塗装
車のことならお任せ下さい」



始良郡湧水町川西1871-1 TEL (0995) 75-2157

◆農薬使用等による重要なお知らせ◆

現在登録を受けている農薬について、一部の農薬残留基準が見直されることとなり、農薬の使用方法も新たな残留基準値を超えないよう変更（使用回数の削減、適用作物の削除等）されます。

使用制限となる登録の変更申請がされ変更の登録を受ける前でも、変更後の使用方法で使用する必要がありますので、農薬を使用するにあたってはJA購買・営農指導員や農薬指導にあたる関係機関・団体等、農薬メーカー（ホームページ）で確認を行なって、適正に農薬を使用してください。

◎下記の農薬は使用方法が変更された農薬です。ご自宅等に在庫等がある方は購入されたJA購買窓口へお問合せ下さい。

短期暴露評価により使用方法が変更された農薬（2015年04月22日登録反映分）		
デナボン水和剤50	アドバンテージS粒剤 ★★★	ルビゲン水和剤
マイクロデナボン水和剤85	アドバンテージ粒剤 ★★★	マブリックナック水和剤 失効
オルトランDX粒剤	ガゼット粒剤 ★★★	マブリックジェット
ジェイエース水溶剤	オンコルスタークル粒剤 ★★★	マブリック水和剤20
ジェネレート水溶剤	ビリーブ水和剤 ★★★	マブリックEW
スミフェート水溶剤	サイハロン水和剤 ★★★	ジャッジ箱粒剤 ★★★
オルトラン水和剤	サイハロン乳剤 ★★★	オンコルマイクロカプセル ★★★
家庭園芸用オルトラン水和剤	ベジホン乳剤	オンコルOK粒剤 ★★★
オルトラン粒剤	ジメトエート乳剤	オンコル粒剤1 ★★★
ジェイエース粒剤	ジメトエート粒剤	オンコル粒剤5 ★★★
ジェネレート粒剤	スペックス水和剤	ガーデンホスピタル粒剤 ★★★
スミフェート粒剤	オンダイアエース粒剤 ★★★	グランドオンコル粒剤 ★★★
ステッド粒剤 失効 ★★★	オンダイア粒剤 失効 ★★★	ホームガーデン粒剤 ★★★

★★★は短期暴露評価の導入により使用方法が変更される予定の農薬です。

「ふれあい」に あいら小町

女性部だより

年金利用者に感謝して ふれあい活動

生き生きとした豊かな地域を作ろうと4月15日、隼人統括支店と加治木統括支店に訪れた年金受給者に対し、支店職員や地区女性部がお茶やお菓子でもてなすふれあい活動を行いました。

年金支給日は年金受給者の来店が多いことから、窓口利用後のお客様へぬくもりのある窓口対応を行おうと「いつもご利用ありがとうございます」と感謝の声をかけました。支店と協力して今回初めてのこの活動をスタートしました。

各地区女性部総会が開かれました。

12地区女性部総会が各支店研修室などを利用して行なわれました。

平成26年度の活動報告と27年度の活動計画などの議案が話し合わせられ、今年度も活発な活動が計画されています。JAあいら女性部として組織を一本化して、地区毎に総会・会計を行なっている地区女性部を女性部支部とする議案などが可決されました。

また、国分地区女性部では4月23日、総会終了後、職員と部員で国分統括支店・国分南支所のみどりのカーテン造り



隼人支店での活動



加治木支店での活動



4月16日
横川地区女性部総会



4月22日
加治木地区女性部総会

自宅葬から斎場葬まで思いやりの心でお手伝い致します。

JA葬祭



斎場案内

	湧水斎場	加治木斎場	国分南斎場	蒲生斎場
収容人員	200人	300人	200人	50人~150人
大ホール	200人	300人	200人	50人~150人
中ホール	100人	160人	150人	50人~150人
小ホール	50人	100人	50人	50人~150人

- お通夜室完備 ●大駐車場完備 ●冷暖房完備
- 宿泊施設完備

万一の時、お電話でご一報ください。(24時間受付)

単人斎場 Tel.42-4444 西部斎場 Tel.67-4444 加治木斎場 Tel.63-4488
 国分斎場 Tel.45-4444 湧水斎場 Tel.74-4499 国分南斎場 Tel.47-4444
 蒲生斎場 Tel.56-4444

☎0120-42-4287 (共通)

年忌法要・精進料理・引き出物
 生花・花環等もお受け致します。
 お気軽にお問い合わせ下さい。

謹んでおくやみ申し上げます

了解を頂いた方のみ掲載しています(敬称略)

- | | | | | | | | | | | |
|---------------|---------------|--------------|---------------|----------------|--------------|--------------|-------------|--------------|----------------|-------------|
| 鹿兒島市/柏原重實(69) | 湧水町/小田シツ子(88) | 溝辺町/大山隆子(71) | 牧園町/有村カズミ(81) | 福山町/中村サダエ(101) | 単人町/栢山義弘(89) | 国分/福永スミエ(90) | 霧島/島田春男(81) | 蒲生町/中山イク(91) | 加治木町/前田フヂ子(90) | 始良/梅田純晃(84) |
| 井上ヒサカ(97) | 安川ミチ子(77) | 二渡末吉(95) | 森政子(93) | 反田律子(64) | 福永スミエ(90) | 有満ミノ(104) | 窪田勇(85) | 前田鹿夫(81) | 金城俊雄(97) | 福喜照(76) |
| 清留利一(57) | 宮田兼雄(92) | 綾織春雄(85) | 上別府マツエ(93) | | 小城チエノ(97) | 吉村房子(91) | 西シヅカ(100) | 越口実(61) | 森永武夫(83) | 向江チリ(95) |
| | | | | | | 中村エミ子(89) | 吉福正(91) | 楠元アツ子(73) | 川田正幸(88) | 米増ツルエ(95) |
| | | | | | | | | | 宇都宮美雪(79) | 前田義信(95) |
| | | | | | | | | | 前畑春雄(82) | 米増京子(90) |
| | | | | | | | | | 吉福正(91) | 川畑和喜(88) |

みんなのひろば 大募集!!

「みんなのひろば」はみなさんが主役のコーナーです。子どもさんやお孫さんの誕生日・かわいいペットやちょっと自慢したいペットなど、思い出に掲載しませんか。掲載希望の方は①希望のコーナー(窓口を除く)②掲載者の簡単なプロフィールを書いて、写真(デジカメ可)を添付のうえ、広報誌裏面宛先またはメールにて「みんなのひろば」係まで送付してください。随時、受け付けます(掲載月は未定)。掲載者には粗品を進呈します。

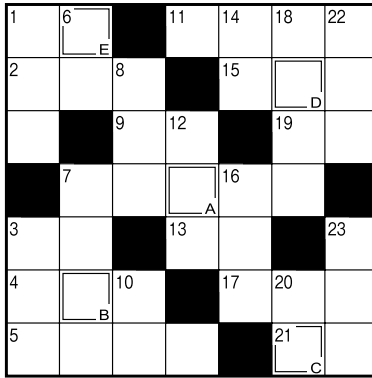

解き方 普通のクロスワードの要領で全部解いて下さい。次にA~Eの二重ワクの文字を順に並べると、一つの言葉ができます。

- タテのカギ**
- 1 日本では水洗化が進んでいます
 - 2 足袋に付いている金具
 - 3 方位磁針のN極が指す方向
 - 4 はつかりしない模糊(もこ)とした状態
 - 5 一流流とも呼ばれる親潮
 - 6 6月の第3日曜日は一日です
 - 7 漢字で書く鳥類の一種です
 - 8 トリの一種です
- ヨコのカギ**
- 1 6月10日は——の記念日
 - 2 によりりと長い胴を持つ小動物
 - 3 男女が出会った途端に落ちること
 - 4 関東では養殖のブリ、関西では若いブリをこう呼びます
 - 5 易者が占いに使う細い棒
 - 6 傘を忘れたので軒先を借りて...
 - 7 ライオンのこと
 - 8 まつげに塗る化粧品
 - 9 割、分、厘のさらに下
 - 10 現在を挟んで過去とは反対側
 - 11 みそ汁によく入れられる海藻
 - 12 ——に就いて、用意、ドン!
 - 13 ——詰め ガラス—— ビール——

応募方法

郵便はがきに、①解答 ②住所・氏名・年齢・電話番号 ③意見・要望・質問など何でも結構です。一言お書き添え下さい。締切日は6月18日(消印有効)。正解者の中から抽選で10名の方に、Aコープなどで使える共通商品券をお送り致します。



郵便はがき
 8 9 9 5 1 1 4
 霧島市単人町西光寺521番地1
 JA あいら
 「お楽しみクイズ6月号」係

4月号 当選者

- 山元 周雄(霧島市牧園町) 平山 咲子(宮崎市糸原) 村田 睦(霧島市溝辺町)
 牧野田弘子(始良市加治木町) 川野 純子(始良市加治木町) 砂田カズ子(霧島市単人町)
 桑畑剛太郎(始良郡湧水町) 松山真知子(霧島市溝辺町)
 徳田社一郎(霧島市単人町) 矢富 則義(始良市加治木町)

[敬称略]

今年も「ちゃぐりんスクール2015」が始まりました。スタッフ一同、子ども達に農業の喜びと大変さを体感してもらい、食と農の大切さを解りやすく伝えようと張り切っています。初回も、圃場を耕し、肥料を撒きマルチを張って準備体制を整えました。

おかげさまで34人の参加がありました。畑に出れば元気いっぱい、好奇心旺盛な子ども達です。新人職員をはじめスタッフが真剣にぶつかってお互いに得るものがあることを期待します。

このスクールも7年目を迎えました。卒業生の中から農業従事者が育ち、「ちゃぐりんスクール」の指導をしてくれる人材が出てくれば最高です。

編集後記

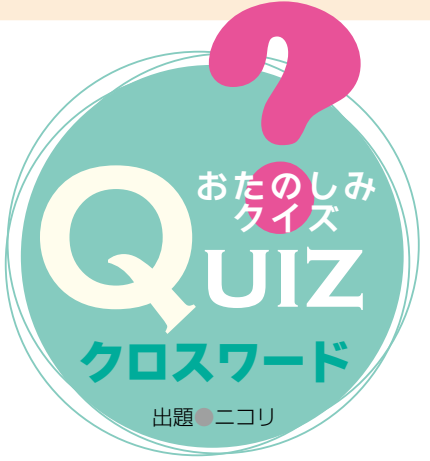

あいら共同株 10周年謝恩特価 7月までのラストチャンス!!

ゆったり 島原小浜温泉と 長崎周遊2日間の旅



1泊2日

旅行代金 (お一人様4名以上一室利用)

旅行代金 ■大人 (小人は大人と同一直金) 謝恩特価

10,000円

■2名様一室利用追加代金お一人様2,500円

出発日	平成27年
6月	10日・29日
7月	7日・13日

行程	各地=(高速)=熊本港=(フェリー)=島原外港=島原市(各自昼食) 8:00頃	一層OP
	=雲仙地獄=宿泊 小浜温泉 うぐいすやクラス 17:00頃	夕
行程	ホテル=愛のベルハウス=眼鏡橋=江崎べっ甲資料館	朝
	=長崎新地中華街散策(各自昼食)=(高速)=各地 18:00頃	一層OP

※バスガイドは同行いたしません。

大分豊後高田昭和の町と ゆったり別府温泉2日間の旅



1泊2日

旅行代金 (お一人様4名以上一室利用)

旅行代金 ■大人 (小人は大人と同一直金) あいら共同株 10周年謝恩特価

10,000円

■2名様一室利用追加代金お一人様2,500円

出発日	平成27年
6月	11日・25日
7月	9日・16日

行程	各地=(高速)=キムチの里=瀬の本高原(各自昼食)= 8:00頃 (入場料各自)	一層OP
	=九重「夢」大吊橋=湯布院の町散策=宿泊 別府温泉 三泉閣クラス 17:00頃	夕
行程	ホテル=海の駅べっ甲海鮮市場=宇佐神宮=	朝
	=昭和の町(各自昼食)=(高速)=各地 18:00頃	一層OP

※催行最少人員 30名

■お申し込み・お問い合わせは

JA あいら旅行センター
☎0995-49-8811
FAX 0995-49-8821

〒899-4332 霧島市国分中央1丁目489-2 国分駅前通り
鹿児島県知事登録旅行業第2-208号 総合旅行業務取扱管理者 高田昭義



お申し込み方法

- ① お電話にてお申し込み下さい。
- ② ご旅行出発の1週間位前に詳しい旅行日程表をお送り致します。

いへの保障 火災や落雷など、もしもの災害に備えて住まいや家財を守る 火災共済

住まいと家財を幅広く保障します

火災以外の損害も幅広く保障します



火災共済金のほかにもさまざまな保障が受けられます。

失火見舞費用共済金のお支払い

火災、破裂または爆発で他人の所有物に滅失、損傷または汚損の損害が生じたときに、見舞費用として、1回の事故について被災世帯数×20万円をお支払いします(共済金額の20%が限度)。*ただし、一定の条件があります。

残存物とりかたづけ費用共済金のお支払い

火災等で損害を受けたとき、残存物のとりかたづけ費用、とりかたづけ清掃費用、搬出費用をお支払いします(火災共済金の額の10%が限度)。

特別費用共済金のお支払い

火災等で損害割合が80%以上の損害を受けたときにお支払いします(1回の事故につき1建物について共済金額の10%で200万円が限度)。

損害防止費用共済金のお支払い

火災等による損害の発生または拡大の防止のための消火活動に必要であった費用をお支払いします。

*ただし、損害賠償に当たる費用や事故に属するものを除きます。

地震火災費用共済金のお支払い

地震、火山の噴火もしくは爆発またはこれらによる津波に起因する火災(この資料では「地震火災」といいます)によって建物(半壊以上(動産の場合は全壊またはその収容建物が半壊以上)の損害を受けたときの臨時に生じる費用に対して地震火災費用共済金をお支払いします(1回の事故につき1建物について共済金額の5%)。

*地震火災については、火災共済金、残存物とりかたづけ費用共済金、損害防止費用共済金、特別費用共済金、失火見舞費用共済金、盗難費用共済金および火災・盗難賠償費用共済金は支払われません。

$$\text{損害防止費用の額} \times \frac{\text{共済金額}}{\text{共済金額} \times 80\%} = \text{損害防止費用の額が限度}$$